ULTIMA CON LE BORSE

Anno 92 Numero 210

L. 40 (sped. in abb. post.) - Abb. Italia (c.c.p. 2/1380): anno L. 10.000, sem. 5200, trim. 2700. - Estero (tariffa post. rid.): anno L. 18.200, semestre 9500, trim. 4900.

Redazione, Amministrazione, Tipografia: Torino, via Roma 80, tel. 40-943 (15 linee)

STAMPA SERA

ULTIMA CON LE BORSE

Venerdì 2 - Sab. 3 Settembre 1960

Succursali: PUBBLICITA' STAMPA SERA: Torino, via Roma 80, tel. 40-943 (15 linee) Milano, via Borgogna 2, telefono 700-121 Roma, largo M. Spinelli 5, telefono 388-477

Il giornale si riserva in ogni caso il diritto di rifiutare qualsiasi inserzione

Pubblicità: Avvisi Comm. L. 200 ogni mm altezza-colonna (min. 600) posiz. e dati; prestab. sino 30 % - Finanz. Legali L. 300 (tun. 450) il cm - Necrologi L. 250 (tun. 300) per parola (partecipaz. L. 300, tun. 450) - Rinv. Cronaca L. 600 (tun. 1200) la linea - Economic.: Ved. rubriche - Estero aumento tariffe 25 %. Copie arretrate: prezzo doppio. — Prezzi vendita estero ed. lunedì (speciz. aereo per i Paesi contrass. con l'asterisco): Austria sc. 3,5; Belgio fr. 5; *Canada cents 25; *Congo f.b. 10; *Danimarca kr. 0,60; *Egitto pias. 5; *Eritrea cents 40; *Finlandia mk. 30; Francia fr. 40 (N.F. 0,40); Germania d. m. 0,40; *Grecia dr. 3,5; *Inghilterra d. 5; *Iran ris. 10; Jugoslavia din. 30. *Libia pia. 5; *Malta d. 5; *Norvegia kr. 0,30; *Olanda cents 40; *Portogallo esc. 4; *Somalia sc. 1; *Spagna pts. 5; *Sud Africa sh. 1,4; *Svezia kr. 0,70; Svizzera fr. 0,35; *Tunisia mill. 40; *Turchia l.t. 1,30; *U.S.A. cents 25

UN INTERROGATIVO DOPO L'ANNUNCIO DI MOSCA

Kruscev andrà all'ONU per trattare o per propaganda?

Alla prossima assemblea delle Nazioni Unite (che si aprirà a New York il 20 settembre prossimo) vi saranno i leaders della politica mondiale: Eisenhower, Macmillan, De Gaulle - Anche i paesi comunisti saranno rappresentati al massimo livello - Il premier russo approfitterebbe del viaggio in America per fare visita a Fidel Castro - Dichiarazioni di Hammarskjoeld

Nostro servizio particolare

New York, venerdì sera.

La notizia che il primo ministro sovietico Kruscev parteciperà ai prossimi lavori dell'Assemblea generale dell'ONU non ha mancato di suscitare innumerevoli commenti negli ambienti diplomatici delle Nazioni Unite.

Di tale possibilità si era già parlato più volte nei giorni scorsi, ma i dubbi che ancora sussistevano in proposito sono stati dispersi dall'annuncio diramato ieri dalla radio di Mosca la quale ha precisato che Kruscev sarà presente alla sessione autunnale dell'assemblea il cui inizio è stato fissato per il venti settembre prossimo.

L'emittente moscovita ha aggiunto che il massimo «leader» dell'Urss sarà accompagnato dal ministro degli Esteri Gromyko, dal vice-ministro Zorin, dagli ambasciatori dell'Unione Sovietica a Londra e Parigi, nonché da un numeroso gruppo di esperti.

Dato l'estremo riserbo di cui amano circondarsi la diplomazia del Cremlino, è difficile dire al momento attuale che cosa Kruscev si proponga di ottenere con il suo viaggio negli Stati Uniti.

Gli osservatori tuttavia ritengono che il primo ministro russo sia interessato non tanto ai lavori dell'ONU quanto ad una conferenza fra capi di governo intesa a sostituire, per lo meno sotto alcuni aspetti, quella che non ebbe luogo nel maggio scorso a Parigi. Tale ipotesi sarebbe avvalorata dal fatto che anche il primo ministro britannico Macmillan ha deciso di trattenersi a New York per il venti settembre. Identiche intenzioni vengono attribuite al presidente francese De Gaulle, al «premier» indiano Nehru, a numerosi esponenti afro-asiatici, nonché al presidente Eisenhower.

A proposito di quest'ultimo si afferma che ieri sera a Washington che «Ike» intende pronunciare all'Onu un importante discorso sui rapporti fra Oriente e Occidente allo scopo di controbilanciare gli effetti della presenza e delle parole del primo ministro sovietico.

Come si vede la simultanea presenza a New York di un così vasto numero di uomini di Stato potrebbe favorire lo svolgimento di colloqui capaci di alleggerire la tensione mondiale che in questi ultimi tempi è andata facendosi alquanto pesante.

E' vero che Kruscev, dopo il noto incidente dell'aereo-spia e U-2», ha ripetutamente affermato che il dialogo fra Stati Uniti e Urss potrà essere ripreso dopo il prossimo novembre, quando gli americani avranno eletto il nuovo presidente, ma è altrettanto vero che in diplomazia non esistono affermazioni definitive.

Dalle voci che circolano a Mosca risulta che Kruscev avrebbe intenzione di presentare all'Onu importanti proposte per la smilitarizzazione dell'Europa centrale e per la conferma del confine fra Germania e Polonia sulla linea Oder-Neisse.

Comunque sia, è facile prevedere che il primo ministro sovietico approfitterà della sua presenza a New York per svolgere un'azione di propaganda che, imperniata sulla questione sempre più importante del disarmo, potrebbe svilupparsi attraverso contatti personali di Kruscev con i capi dei Paesi neutrali dell'Asia, dell'Africa e dell'America Latina.

Gli osservatori politici non escludono che a New York si possa assistere al singolare spettacolo di una conferenza al vertice comunista sul continente americano. E' di mercoledì la notizia diffusa dalla radio di Bucarest che il primo segretario del partito comunista rumeno Gheorghiu-Dej guiderà personalmente la delegazione della Romania alla prossima assemblea generale dell'Onu. Ieri si è saputo che, agendo con ogni probabilità sulla base di disposizioni impartite da Mosca, altri Paesi satelliti dell'Urss che fanno parte dell'Onu si apprestano a seguire l'esempio della Romania.

E' quindi del tutto possibile che la Polonia sia rappresentata da Gomulka, l'Ungheria da Kadar e la Cecoslovacchia da Novotny. Resta ora da vedere, quali «fatti nuovi» emergeranno da una partecipazione tanto massiccia — ed a così alto livello — della nazioni comuniste al lavori del massimo organismo mondiale.

Come ovvio, i giornali americani di stamattina pubblicano lunghi articoli in merito al viaggio di Kruscev. Fra le ipotesi più interessanti merita di essere segnalata quella del «New York Herald Tribune» il quale afferma che, conclusa la sua permanenza nella città dove ha sede l'ONU, il primo ministro sovietico potrebbe recarsi a Cuba per far visita al «leader» cubano Fidel Castro.

Il Segretario generale delle Nazioni Unite, Dag Hammarskjoeld, ha manifestato la propria soddisfazione per la decisione di Kruscev di partecipare ai lavori dell'assemblea generale dell'ONU. Hammarskjoeld ha detto che la presenza del capo sovietico altro ad offrire la possibilità per discussioni ad alto livello costituisce un riconoscimento dell'importanza del ruolo delle Nazioni Unite.

u. p.

Nuovo record olimpico nel lancio del martello

Berruti, Giannone e Bravi si qualificano nei 200 m. e nel lungo

I due velocisti disputano oggi i quarti di finale - Clamorosa impresa di Yamanaka, neo-primatista olimpico nei 1500 m. stile libero - Al tuffatore Webster (USA) una medaglia d'oro

Da uno dei nostri inviati

Roma, venerdì sera.

Aspettiamo buone notizie anche da Castelgandolfo dove, per il cannottaggio, si disputeranno stamane semifinali ed il recupero dell'«otto con timoniere», ma le nostre speranze più solidamente attaccate alla realtà sono quelle dell'atletica. Andiamo allo stadio con fiducia. Piove la nova e si disputano le batterie dei 200 m. piani maschili.

In gara, per noi, scendono Berruti, Giannone e Sardi. Si sa notizia nel frattempo che né Bary, il campione olimpionico dei 200 m., né Figuerola prenderanno parte alla prova, e l'annuncio dei forfait aumenta notevolmente le possibilità di successo di Berruti. Tanto più che Berruti si dimostra in ottima forma e si impone nella sua batteria, facendo registrare il miglior tempo della mattinata, 21" netti. C'è da notare che questo tempo è stato realizzato con un impegno non assoluto, dal momento che il nostro miglior velocista negli ultimi quaranta metri si è limitato a controllare l'azione dei suoi avversari più pericolosi. Degli altri due azzurri, anche Giannone ha superato il turno.

Cinquina batterie è stata vinta: da Genevay (in 22"2); Carney (in 21"1); Johnson (Stati Uniti) 21"7; Wendelin (Germania) 21"5; Radford (Gran Bretagna) 21"1; Jones (Gran Bretagna) 21"5; Berruti (Italia) 21" netti; Johnson (Antille) 21"2; Beye (Francia) 21" e 1/10; Fosk (Polonia) 21"1/5; Antao (Kenia) 21"1/5; e Goferys (Sudafrica) 21"2.

Il programma della mattinata prevedeva anche lo svolgimento delle qualificazioni nel getto del peso femminile, nel lancio del martello maschile e nel salto in lungo maschile. Dodici atlete hanno superato il limite prefisso del peso femminile di m. 14,50 ed il risultato migliore è stato ottenuto dalla statunitense Brown, che ha scagliato l'attrezzo a metri 16,15. Notevoli i risultati ottenuti nelle qualificazioni del lancio del martello, fissato a 49 metri. Infatti, subito all'inizio della prova, l'ungherese Zsivotzki lanciava a m. 51,81, stabilendo il nuovo record olimpico, che apparteneva allo statunitense Connolly con m. 53,18. Tale record resisteva però poco più di mezz'ora, dal momento che il russo Rudenkov, senza nemmeno sfiorare di dosso la tuta, «sparava» a m. 57,03.

Mentre telefoniamo, stanno andando a termine le qualificazioni del salto in lungo, che per il grande numero di concorrenti sono state divise in tre serie. Il limite stabilito per raggiungere la finale è molto alto, di m. 7,45.

Nella prima serie soltanto Boston, il prestigioso solitario negro che con m. 8,21 ha recentemente detronizzato Owens del primato mondiale, insieme con il giapponese Okazaki ed il francese Dollardot ha raggiunto una misura sufficiente che gli permetterà di allinearsi nel pomeriggio alla fase conclusiva della manifestazione. Boston ha saltato a m. 7,60, Okazaki a m. 7,52 e Dollardot a m. 7,45. Di notevole interesse l'esclusione del polacco Kropidlowski, il quale era giunto alle Olimpiadi di Roma accreditato di un salto di m. 7,81 e che invece stamattina ha saltato poco più di sette metri. Nella seconda serie si sono qualificati il finlandese Waikama con m. 7,64, il tedesco Meisberger con metri 7,65 ed il russo Bondakenko con m. 7,45.

Anche Bravi è stato ammesso alla finale, suscitando buona impressione con un salto, alla prima prova, di metri 7,57. Con l'italiano, nella terza serie si sono qualificati il russo Ter Ovanesian (metri 7,78), lo statunitense Robertson (metri 7,61), Foreman, delle Antille (metri 7,42), il tedesco Steinbuk (metri 7,70) e l'olandese Visser, con metri 7,72.

Nuoto. L'Italia è entrata nella finale della staffetta 4X100 stile libero donne, per merito di Paola Saini, Daniela Reineck, della Cantarò e della Pacifici. La nostra staffetta ha guadagnato stamane alle 8,30 allo Stadio del Nuoto nella prima batteria, classificandosi quarta dopo Stati Uniti, Gran Bretagna e Svezia, col tempo di 4'32"8.

Si sono poi svolte le batterie dei 1500 metri stile libero maschile, in cui il giapponese Yamanaka col tempo di 17'46" e 5/10 ha stabilito il nuovo record olimpico. Nei tuffi da 10 metri la medaglia d'oro è toccata allo statunitense Webster.

Gigi Boccacini

Mentre Diana Dei ancora s'aggrappava a un filo di speranza

Le ultime ore di Mario Riva prima che la morte lo stroncasse

Ieri sera, nell'ospedale, ancora verso le venti, ci si illudeva che il "Musichiere,, potesse spuntarla sul male. Erano ottimisti perfino alcuni medici, specialmente fra i più giovani: un ottimismo che ben presto prendeva tutti, fino a diventare una certezza - E invece, proprio quando nessuno se l'aspettava, la morte entrava fulminea a compiere l'opera - La tragedia di Diana Dei che, inginocchiata accanto al moribondo, stringendogli le mani, ne invocava ad alta voce il nome

Diana Dei era accanto all'infermo quando la morte lo colse. La compagna di Mario Riva corse dai medici a dare l'allarme e ritornò sconvolta nella stanza. Poi si arrestò dietro la porta e scoppiò in singhiozzi (foto Molaio)

DAL NOSTRO INVIATO

Verona, venerdì sera.

L'ultima ora di Mario Riva è giunta quasi di soppiatto, al termine di una giornata che aveva aperto il cuore a qualche speranza. Naturalmente, nulla di decisivo. Ma un passo indietro al male erano pur riusciti a farlo compiere quelle iniezioni praticate a Mario Riva la notte prima, con quel farmaco nuovo, l'antibiotico per bambini sperimentato dal prof. Cocchi, di Firenze, sui suoi piccoli pazienti, quando gli antibiotici comuni non si mostrano all'altezza del compito. La broncopolmonite che sembrava spingere, ora per ora, inesorabilmente, il povero musichiere, era stata fermata in tempo, la febbre divorante spezzata, restituito abbastanza regolare il respiro al paziente. E poi c'era stata la grande sorpresa di questi ultimi giorni: il cuore. Quel cuore, che aveva in passato dato tante preoccupazioni e sulle cui condizioni i sanitari di Verona avevano tenuto il capo fin dal primo momento, rivelava un'imprevista forza di resistenza.

Due falle, invece, s'erano aperte più in basso, all'addome, dov'erano ricomparsi fenomeni di paresi che sembravano dominati, e nei reni. I reni di Riva non filtravano più. Il sangue si teneva sempre avvelenato, dapprima lentamente, poi via via con celerità sempre maggiore e con sempre più gravi conseguenze.

In qual modo pensar di vincere quest'ultima battaglia? Il problema clinico era stato posto in termini di angosciosa ecommessa: riuscirà a guarire Mario Riva della broncopolmonite, in tempo, prima che la situazione sia compromessa definitivamente e prima che le altre regioni siano coinvolte nello sfacelo? Una volta che questa gara contro la broncopolmonite si fosse risolta favorevolmente, ragionavano i sanitari, poteva anche darsi che i reni ne trassero beneficio. Quando un organismo è sconvolto, tutti gli organi subiscono le conseguenze della crisi. Ma, in caso si riprenda, anche gli altri tendono a rimettersi al passo e a ritornare pian piano alle loro funzioni.

La famiglia di Mario Riva, però, aveva in serbo altre speranze, scientificamente meno valide, ma apprezzabili, tuttavia, e non del tutto immotivate. In fin dei conti, Mario Riva si era palesato un soggetto clinico sui generis, insensibile alle cure dei sulfamidici e degli antibiotici comuni: sensibilissimo, invece, a un farmaco che era destinato ai bambini, quel farmaco giunto fortunatamente a mezzanotte di mercoledì. Poi, benché sfortunatissimo, Mario Riva aveva, in realtà, deluso costantemente il pessimismo dei medici, e in vari punti: il cuore, come abbiamo già detto, e gli stessi reni, avevano fatto il loro dovere ed è lì di ogni aspettativa. Mario Riva era sofferente per una calcolosi renale che gli aveva dato spesso disturbi assai seri. Eppure, egli reggeva a un tasso uremico superiore ai valori considerati letali dai clinici: quando questi valori superarono il due per mille, l'uremia è spacciato. E Riva, per tutta la giornata di ieri, ebbe il 8,40. Motivo per cui, se Riva non era morto quando già ieri si contavano le ore e i minuti, perché non sperare in quest'ultima sorpresa? Chissà che il suo organismo non avesse risorse misteriose, imprevedibili, non considerate e non apprezzate in termini scientifici, e tuttavia reali e operanti.

A questo filo di speranza i familiari di Mario Riva sono rimasti aggrappati tutto ieri, con la forza delle ore e delle illusioni supreme. E anche alcuni medici, specialmente fra i giovani, avevano finito per aggrapparvisi anche loro, chi più chi meno, un po' perché non riuscivano o rimanere estranei all'emozione di quella impensata ripresa di Mario Riva, un po' per non essere accusati di pessimismo professionale, un po' perché, appunto per la singolarità delle sue reazioni, potevano ben darsi che quello strano malato avesse dalla sua chissà quali mai carte segrete.

C'era stato, nei giorni scorsi, un po' di polemichetta fra i medici della vecchia e della nuova generazione. Mentre i primari osservavano cupi le lastre, i grafici della febbre, i dati della varietà clinica, i loro giovani aiuti e assistenti si affermavano a considerare con maggiore compiacenza gli elementi positivi della lotta di Mario Riva contro il male. Sì, Mario Riva peggiorava, ma non si poteva parlare ancora di blocco renale. Sì, il malato era in coma da molte ore, ma anche un pugno sul petto può gettare l'uomo in stato di coma per lunghe ore. Già non osavano dire ch'egli era in agonia. Sì, c'era il termometro che saliva furiosamente, però c'erano anche gli imprevisti del nuovo antibiotico, e il cuore, valido a dispetto degli elettrocardiogrammi, e benché il sensorio fosse in brutte condizioni e Riva pronunciasse parole sconnesse, ora in inglese, ora in francese, ora ricordando, nei momenti dell'allucinazione, certi episodi di un suo lontano viaggio in Turchia, non si poteva dire perduto del tutto. Ieri anzi, a un certo momento, il comandante «Mostra la lingua!», Mario Riva rispondeva, obbediente. Si umettava e fatica le labbra e apriva la bocca, lasciando intravvedere una lingua ingrossata, rigata e cianotica. Era come se la sua personalità interiore, il Mario Riva segreto, desse un segno di vita. Se dava segni di vita il subconscio di Mario Riva, segno era che il paziente era ancora ben vivo e presente, e quindi recuperabile.

Tutte queste ragioni della speranza, nei giorni scorsi i giovani medici avevano sostenuto con calore, contrapponendole a quelle, più scientifiche, ma più crudeli, dei loro primari curanti. Il divario delle opinioni e degli apprezzamenti s'era notato in modo speciale fra il prof. Secco, colui che ha presieduto il collegio medico dell'ospedale di Verona, e il suo aiuto, dott. Bertoni. «I giornalisti dicono che lei, prof. Secco, è pessimista, mentre il suo aiuto è ottimista», aveva detto ieri il dott. Morgante al prof. Secco. «Il mio aiuto — era stata la risposta di Secco — ha dalla sua la giovinezza. Faccia i conti: il dott. Bertoni ha trent'anni, io sessanta. Ne ho viste troppe, per non sapere come vanno a finire queste cose».

Ieri sera Diana Dei aveva chiesto a uno di questi giovani medici se poteva considerarsi scongiurato il pericolo più imminente. «Passerà la notte?», aveva domandato. Nello sguardo della giovane donna il medico lesse l'emozione più tesa e pianto ormai allo spasimo. Da quando Riva, la notte del 31 agosto, precipitò nel trabocchetto della «Arena» di Verona, Diana Dei non l'ha abbandonato un istante: per dodici giorni si è nutrita di tè e di brodini, ha rifiutato calmanti, tonificanti e iniezioni di qualsiasi genere. «Non voglio punture — diceva ai medici che l'invitavano a prendersi cura di se stessa — non voglio punture perché temo che voi mi faciate dormire». Questa donna insonne chiedeva visibilmente, con lo sguardo, una parola che la rassicurasse. E il giovane medico non la fece attendere: «Ma sicuro, signora, per questa notte non c'è pericolo. Si corichi, non abbia timori. Vegliamo noi». Diana Dei aveva ringraziato rassegnandosi un po' ed era ritornata al capezzale di Riva: basta un cenno, un aiuto, a ridare speranza a chi non vuole rassegnarsi.

Anche le parole del giovane medico, forse pronunciate soltanto per pietà, furono comunque interpretate come una conferma alle ragioni dell'ottimismo. Pareva che per Mario Riva, in fin di giornata, fosse venuto almeno il momento

(Continua in 9ª pagina)

Le quotazioni nelle Borse

A TORINO

1	2	1	2	1	2

VALORI DI STATO

Rendita 3,50 %	80 90	80 90	Buoni Tesoro 5 %	100 —	100 80
» 5 %	80 80	80 80	» 5 %	108 50	108 50
Rendita 5 %	72 45	72 45	» 5 %	107 —	107 —
Redimibile 3,50 %	105 60	105 50	» 5 %	111 50	112 —
» 3,50 %	105 50	105 40	» 5 %	109 —	109 50
Redimibile 3,50 %	97 40	98 40	» 5 %	108 50	108 50
» 3,50 %	97 30	98 30	» 5 %	107 —	107 —
Redimibile 5 %	101 70	101 70	» 5 %	109 20	109 20
» 5 %	101 60	101 60	» 5 %	108 50	108 50
Ricostruz. 5 %	97 25	97 25	» 5 %	103 —	103 —
» 5 %	97 25	97 25	» 5 %	102 —	102 —
Ricostruz. 5 %	105 15	105 15	» 5 %	104 —	104 —
» 5 %	105 10	105 10	» 5 %	104 50	104 50
Ricostruz. 5 %	100 10	100 10	» 5 %	103 50	103 50
» 5 %	100 10	100 10	» 5 %	113 —	113 —
Ricostruz. 5 %	100 10	100 10	» 5 %	105 —	105 —
» 5 %	100 10	100 10	» 5 %	105 —	102 50
Ricostruz. 5 %	101 45	101 53	» 5 %	—	106 —
» 5 %	103 10	102 10	» 5 %	103 50	103 50
» 5 %	102 70	102 80	» 5 %	102 50	102 50
» 5 %	102 80	102 80	» 5 %	102 50	102 50
» 5 %	102 30	102 32	» 5 %	104 —	104 —
» 5 %	102 80	102 85	» 5 %	104 —	104 —
Ricostruz. 5 %	103 —	103 —	» 5 %	103 50	103 50
» 5 %	150 40	150 40	» 5 %	102 50	102 50
» 5 %	101 —	101 —	» 5 %	102 —	102 —
Ricostruz. 5 %	98 25	98 25	» 5 %	102 70	102 70
» 5 %	101 90	101 90	» 5 %	102 —	102 —
Ricostruz. 5 %	100 80	100 90	» 5 %	101 —	101 —
» 5 %	100 80	100 80	» 5 %	102 30	102 30
» 5 %	101 30	101 30	» 5 %	102 30	102 30
» 5 %	100 80	100 80	» 5 %	102 30	102 30
» 5 %	97 —	97 —	» 5 %	102 70	102 70
» 5 %	97 —	97 —	» 5 %	102 30	102 30
Ricostruz. 5 %	97 80	97 80	» 5 %	102 —	102 —
» 5 %	97 —	97 —	» 5 %	102 70	102 70
» 5 %	97 80	97 80	» 5 %	102 —	102 —
» 5 %	97 30	97 30	» 5 %	101 —	101 —
» 5 %	96 80	96 80	» 5 %	101 —	101 —
» 5 %	96 50	96 50	» 5 %	102 30	102 30
» 5 %	99 —	99 —	» 5 %	102 30	102 30
» 5 %	99 20	99 20	» 5 %	102 30	102 30
» 5 %	98 90	98 90	» 5 %	102 30	102 30
» 5 %	98 50	98 50	» 5 %	102 50	102 50
» 5 %	98 50	98 50	» 5 %	102 50	102 50
» 5 %	101 45	101 45	» 5 %	102 50	102 50
» 5 %	103 30	103 30	» 5 %	102 30	102 30
» 5 %	102 30	102

CRONACA CITTADINA

Assieme al mattatoio ed alle carceri militari di via Ormea

Le caserme traslocano dal centro ma occorrono più di tre miliardi

La spesa ripartita nei bilanci comunali di tre anni - In questo modo si rendono libere aree per 120 mila metri quadrati - Probabile entro il 1960 il totale abbattimento della Boringhieri

Entro la fine dell'anno cadrà il diaframma costituito dalla fabbrica Boringhieri e corso Vittorio diventerà una meravigliosa direttissima per l'attraversamento di tutta la città dal Po a piazza Rivoli. Squadre di operai stanno rimuovendo i macchinari e domineddì l'edificio deve servire da fabbrica della birra e del Sestriere.

Il terreno, secondo i contratti, dovrebbe essere libero entro il marzo 1961. Sembra però che la consegna possa essere anticipata a dicembre in modo da consentire al Municipio di sistemare l'area in tempo per le celebrazioni del '61. Lungo corso Vittorio (da piazza Rivoli verso il Po) passeranno infatti i turisti ed i visitatori del '61, entrati in Italia dalla Val Susa.

La completa apertura di piazza Adriano sarà il primo passo verso la radicale trasformazione dell'area compresa tra corso Inghilterra e corso Ferrucci. Le novità in cantiere sono importanti. L'assessore al patrimonio rag. Costamagna sta razzagliando i tratti di lunghe e complesse trattative in corso da anni.

Il mattatoio, è noto, è destinato a traslocare. Se ne parla da almeno un decennio ma ora sembra sia la volta buona. All'ordine del giorno del Consiglio comunale, che si riunirà lunedì prossimo, sono iscritte le delibere riguardanti il progetto ed il finanziamento del nuovo mattatoio che dovrà sorgere in località «Caselle Continassa».

Si trasferiranno anche le due caserme, la «Lamarmora» (sulla sinistra di corso Vittorio venendo dalla città) e la «Pugnani» (che si trova sulla destra). I terreni delle «Lamarmora», per complessivi 84 mila metri quadrati, sono già di proprietà del Comune. La cessione della caserma «Pugnani» con i relativi terreni è già stata concordata tra il Municipio e l'autorità militare.

L'accordo che verrà sottoposto nella prossima settimana all'approvazione del Consiglio comunale stabilisce l'obbligo del Municipio «di reperire sino all'esterno della città, nei luoghi indicati dall'autorità militare, e di costruirvi impianti militari per un valore pari a quello degli immobili che vengono ceduti».

Proseguono inoltre, con buone possibilità, le trattative per il trasferimento delle carceri giudiziarie. Il Municipio sul prossimi anni dovrebbe cioè avere a disposizione un'area vastissima che nel nuovo Piano Regolatore è destinata a centro direzionale.

Il primo edificio militare ad essere abbattuto e trasferito sarà il carcere militare di via Ormea. La consegna anticipata di questo vecchio palazzo al Comune (la pratica è ormai conclusa) consentirà la demolizione prima delle celebrazioni del '61 in modo da avere disponibile, con l'aperture verso su cui sorgerà la palazzina dell'ippica, una vastissima area da adibire provvisoriamente a posteggio automobilistico per i visitatori delle Mostre del Centenario.

E' previsto infine l'acquisto ed il trasferimento di altre due edifici militari: la caserma Rocca (dietro alla «Montebello», che è già di proprietà municipale, in corso Moncalieri) e la caserma Carlo Emanuele in via Giuseppe Verdi poco oltre l'ex-distretto.

Secondo la prima valutazioni dell'Ufficio tecnico erariale le spese sarebbero: 600 milioni per trasferire il carcere militare, 120 milioni per la caserma «Rocca», 500 milioni per la caserma «Pugnani», 2 miliardi e 100 milioni per la caserma «Lamarmora» (comprensi l'ex-panificio militare e la caserma «Sani»). In totale occorreranno 3 miliardi e 850 milioni per sgombrare l'area urbana dalle caserme. La somma verrebbe ripartita nei bilanci municipali del 1962, '63 e '64. In totale, con la caserma «Lamarmora», il Comune avrebbe disponibili 125 mila metri quadrati di terreni in sitiche e importanti posizioni.

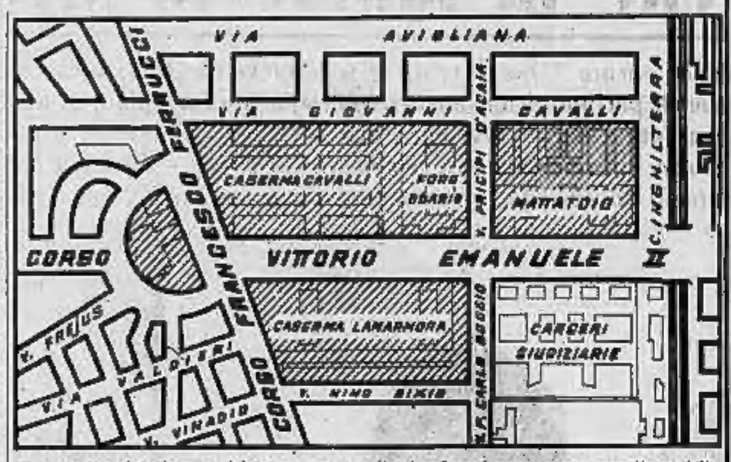

Sono tratteggiate le aree del futuro «centro direzionale» che presto saranno disponibili

Stamane al Tribunale di Genova dove è stato trasferito dalle "Nuove,,

Il «magliaro» che assassinò il rivale processato perché sfruttava la moglie

Una violenta scenata in piazza Cavour: la donna insultata e percossa a sangue - «Pino il lungo» pretendeva settimanalmente trecentomila lire che poi spendeva in bagordi e nelle bische clandestine - E' stata la moglie stessa a denunciarlo - In autunno lo Zuccaro dovrà rispondere in Corte d'Assise, a Torino, del feroce delitto di via Berthollet

«Pino il lungo», il palermitano Giuseppe Zuccaro che la sera del 23 marzo dello scorso anno uccise a revolverate, in via Berthollet, il magliaro napoletano Vincenzo Cuomo, sarà attesa stamane dai giudici della sezione istruttoria del Tribunale penale di Genova. Egli però non si è presentato ed ha fatto pervenire al magistrato, dott. Rossi, un certificato di malattia ed una lettera nella quale dichiara che non intende assistere al dibattimento. Anche la moglie dello Zuccaro (la principale accusatrice), non ha risposto alla chiamata dell'ufficiale giudiziario.

I difensori avvocati Delgrosso e Simonetti hanno chiesto ed ottenuto dal Tribunale che il dibattito si svolga nell'odierna pomeridiana.

L'imputazione che viene mossa allo Zuccaro è quella di avere indotto alla prostituzione la moglie Elena Celentano, di 26 anni, percuotendola e sfruttandola. Giuseppe Zuccaro ha 31 anni ed è nativo di San Giuseppe Jato (Palermo). Detenuto alle «Nuove» in attesa del processo la Corte d'Assise per omicidio volontario, era stato trasferito nelle carceri di Genova sette strettissima scorta un paio di settimane addietro. In tutto questo tempo egli è stato sorvegliato con particolare attenzione e tenuto costantemente isolato dagli altri detenuti delle stabilimento di pena in via Del Piano 2: sembra che a Marassi sia rimchiuso anche un vecchio nemico e rivale di «Pino il lungo» e che pertanto si sia cercato di evitare che i due si incontrassero.

L'aula nella quale si celebra il dibattito — che non dovrebbe occupare più di un paio di ore — è quella destinata solitamente alla terza sezione del Tribunale penale. Da Marassi a Palazzo Ducale, Giuseppe Zuccaro non viaggerà sul furgone cellulare assieme agli altri detenuti: per lui, data la scorta riforzata di carabinieri, verrà usata una vettura appartenente ai carabinieri del nucleo di polizia giudiziaria.

Il procedimento penale a carico di «Pino il lungo» è stato originato da una denuncia della moglie, sporta alla questura di Genova la sera del 28 gennaio 1959. Verso le 20, un passante che transitava in piazza Cavour nei pressi del «mercatino del pesce» aveva scorto un giovanotto che percuoteva e insultava una donna. Avvertita con una telefonata la questura, sopraggiungeva di lì a poco una camionetta del pronto intervento e gli agenti riuscivano a sottrarre la donna — identificata poi per la Celentano — ai maltrattamenti del marito Giuseppe Zuccaro.

Più tardi la donna sporgeva denuncia a carico di «Pino il lungo», affermando che il marito la picchiava perché ella non voleva ritornare a fare la triste vita del marciapiedi. La Celentano sosteneva che il marito pretendeva da lei la somma di trecentomila lire la settimana, denaro che egli spendeva nei locali notturni della città e della Riviera di Levante e nelle case da gioco clandestine.

La sessione feriale del Tribunale penale è formata dal presidente Rossi, dal giudice Scala e dal pubblico ministero Enrico Cuomo, che sostenne la pubblica accusa nel processo Rolandi.

Appena concluso il dibattito Giuseppe Zuccaro verrà nuovamente trasferito a Torino alla carceri «Nuove», per comparire poi in Corte d'Assise — come si è detto — sotto accusa di omicidio volontario aggravato dall'uso di arma da fuoco e di reati minori.

Le ragioni del delitto, commesso a Torino, sono da ricercarsi nella rivalità «professionale» tra Giuseppe Zuccaro e Vittorio Cuomo. Quest'ultimo, un giovane di temperamento focoso ed irascibile, faceva la spola tra Milano e la nostra città, per esercitare il mestiere di «magliaro». A Torino il Cuomo finì ben presto per fare comunanza con Giuseppe Zuccaro, che negli ultimi tempi aveva deciso di aumentare i redditi derivantigli da sfruttatore di donne con quelli che poteva trarre dalla posizione di «ras» dei magliari. Una simile carica, evidentemente, non è codificata né codificabile e si regge soltanto sul prestigio personale di un individuo, basato sulla violenza e il sopruso.

Vittorio Cuomo, napoletano, ebbe il torto di attraversare, troppo apertamente, la strada dello Zuccaro, giungendo al punto di sfidarlo e di chiamare da Milano alcuni amici suoi per infliggere una dura lezione a «Pino il lungo».

Quest'ultimo allora gli saldò il conto definitivamente sul marciapiede di via Principe Tommaso, quasi all'angolo con via Berthollet. Un colpo di pistola al cuore, una minuscola «Beretta» calibro 32 che non avrebbe mai potuto uccidere se il colpo non fosse stato sparato a bruciapelo.

Giuseppe Zuccaro, la stessa sera del delitto, fu aiutato da due donne che gli consentirono di trovare l'autista disposto a portarlo a Milano dove s'incontrò con la sorella «Marinka» «entraineuse» di locali notturni. Da Milano riuscì a raggiungere la Sicilia e a trovare capitalità a Palermo. I carabinieri di quella città lo arrestarono mentre stava mangiando tranquillamente in una camera che persona amica aveva affittato per lui.

Alla vista dei fotografi l'omicida Giuseppe Zuccaro corre di nascondersi

Bambino all'ospedale per una sassata al capo

All'ottenne Maria Adelaide è stato ricoverato in osservazione il bambino Giorgio Gardenghi, di 6 anni, abitante in via Cumiana 31 bis. Il piccolo presenta un vasto cianema ed una ferita al capo ed è in prognosi riservata. Il fatto è avvenuto in circostanze poco chiare. Il bambino è stato colpito, pare, da un sasso scagliato da un coetaneo, non identificato, mentre giocava nei pressi di casa, in via Muratori. I genitori, per tutta la giornata di ieri, lo cercarono con inquietudine.

★ Il pensionato Paolo Revello, di 72 anni, residente a Salerno in Vicolo Antoniano 4, stamane si trovava nella frazione Valli Platti di Moncalieri. Era giunto in bicicletta. Lasciata il veicolo contro un muro, stava attraversando la strada quando è stato investito dalla macchina del dott. Jona delle Molinette. E' stato la stessa medico a soccorrerlo e ad accompagnarlo all'ospedale, dove è ricoverato con prognosi riservata per frattura e commozione cerebrale.

Avevano un'arma ed il volto mascherato, ma sono fuggiti alla prima reazione

Parevano ragazzi che giocano ai banditi i rapinatori della coppia in automobile

Uno dei quattro prese anche la patente di guida della vittima dicendo: "Mi diverto a pensare che perderai tempo a fartene una nuova„ - Nella notte: un ciclista segue una donna, poi le strappa fulmineamente la borsetta e fugge

Si ricostruisce la scena dell'aggressione nel punto esatto in cui è avvenuta

Nessun risultato è stato finora raggiunto nel corso delle indagini sulla rapina di cui l'altra notte è stata vittima, alla periferia di Borgo San Paolo, una coppia in automobile. La polizia — Squadra Mobile e commissariato della zona — ha controllato gli alibi di alcuni giovinastri già noti a funzionari ed agenti per la loro vita sciagurata e per bravate che procurarono loro fermi temporanei e ammonizioni. Gli alibi presentati sono risultati validi.

L'attenzione della polizia si è appuntata su questi giovani perché i rapinati — pur non avendo potuto scorgere in faccia i loro aggressori, che si erano mascherati con fazzoletti bianchi — hanno avuto la netta impressione che i quattro fossero poco più che ragazzi. La loro opinione è stata condivisa dai funzionari inquirenti quando hanno appreso come esattamente si svolsero i fatti.

L'automobilista — di cui non è stato reso noto il nome — ha detto che i rapinatori si comportavano «come se giocassero ai banditi». Se non fosse stato perché uno di essi impugnava una pistola (o forse era soltanto uno scacciacani) avrebbe loro riso in faccia tanto erano buffi. Parlavano come parlano i protagonisti di certi film polizieschi e tentavano di rendere rauca la loro voce.

A rendere più netta l'impressione che fossero ragazzi vi è il loro comportamento successivo. Tolti i denari dal portafogli dell'automobilista, quello che impugnava l'arma si impadronì anche della patente di guida. «Ma che cosa te ne fai? — gli domandò l'automobilista — A te non serve». «Mi diverto pensare — rispose — che perderai molto tempo a fartene fare il duplicato».

Poi prese anche l'orologio. Allungò una mano per sfilarlo dal polso della sua vittima. Ma l'aggredito a questo punto reagì. Se erano ragazzi, come gli sembrava, avrebbe avuto la meglio. Ed infatti appena sferrò un pugno al bandito armato, questi fece un balzo indietro. Gli altri, ritenendo che fuggisse, scapparono a loro volta come lepri.

L'automobilista mise in moto la macchina, accese i fari e il tergicristalli. Ma gli sconosciuti si dileguarono e sparirono nei campi. Poco dopo alcuni passanti, appresa l'accaduto, riferirono di avere udito il rumore di motociclette. Non è improbabile che le moto fossero dei rapinatori e che essi le avessero lasciate poco lontano dal luogo scelto per il «colpo» per potere poi allontanarsi il più velocemente possibile.

I quattro sconosciuti sono alla prima arma? Sebbene si siano comportati come ragazzi, la polizia non esclude che abbiano già compiuto imprese del genere. Altre coppie, vittime di aggressioni, hanno riferito elementi simili a quelli rilevati dal giovane e dalla ragazza che sono stati aggrediti l'altra sera. La tecnica impiegata appare sempre la medesima: tutti i rapinati hanno avuto l'impressione che i banditi fossero molto giovani.

Da circa due mesi la polizia non riceveva più denunce per aggressioni di coppie in auto. Non è tuttavia da escludere che ne siano state compiute e che la «Mobile», non ne sia venuta a conoscenza: questa ipotesi è fondata sulla considerazione che la maggior parte delle coppie che subiscono tali violenze preferiscono tacere per evitare pubblicità e, quasi sempre, guai familiari.

★ Un'altra aggressione è stata compiuta stanotte alle 3 in corso Stati Uniti. La trentaseienne Nives Abrate stava rincasando quando è stata affiancata da un ciclista. Costui ha rallentato, con uno strappo le ha portato via la borsetta contenente documenti e 1800 lire, con uno scatto fulmineo ha accelerato ed è sparito. La donna non ha avuto neppure il tempo di tentare di reagire.

TEMPERATURA DI OGGI

MASSIMA +24,3
MINIMA +17

Il Bollettino meteorologico segnala inoltre: temperat. media (mott.): +15,5; ore 8: +19,0; press. 742,3; umid. 66%. Cielo quasi sereno. Previsioni: annuvolamenti nel pomeriggio con qualche pioggia isolata. Temperatura senza notevoli varia. Temperatura a Casella: mass. +23,7; min. +12,7; ore 8: +16,3

Non gli era possibile affittare una camera

Ogni notte rubava un'auto per dormire

All'alba, prima di andare a lavorare ai Mercati generali, la riportava al suo posto - Sorpresa questa notte al Valentino Nuovo: "Quanto guadagno mi basta solo per mangiare„

Una pattuglia della «Mobile» alle tre [illegible] scorsa notte, mentre stava effettuando un giro di perlustrazione al Valentino Nuovo, scorgeva una «600» in sosta in un vialetto fuori mano dove il transito è limitato ai pedoni. Ritenendo che si trattasse di una macchina rubata e abbandonata, gli agenti si avvicinavano, ma, con sorpresa, constatavano che sul sedile posteriore, adagiato e rannicchiato, stava dormendo un giovanotto.

«Come mai lei dorme qui?» gli chiedeva un brigadiere. «Perché, non si può dormire sulla propria macchina?». «Se la macchina è davvero sua non abbiamo niente in contrario a lasciarle riprendere il sonno. Ci mostri il libretto».

Il giovane, a questa richiesta, si dimostrava meno sicuro. Rimaneva nell'auto, fingeva di cercare il documento, poi vi rinunciava presto. «Bene, disse subito la verità — esclamava; — questa macchina non è mia, è di un mio amico il quale me l'ha prestata». «Come si chiama questo amico?». «Veramente non ricordo il cognome».

Gli agenti ne avevano a sufficienza per invitare il giovane in Questura al fine di approfondire la situazione che appariva molto imbrogliata. In Questura l'uomo veniva identificato per Gaetano Pistrino, di 32 anni. Residente in un paese della provincia di Foggia, era venuto a Torino una ventina di giorni fa in cerca di una occupazione, ma fino all'altro giorno non era riuscito a trovare nulla. Si era indotto ad andare ai Mercati Generali in cerca di qualche lavoro come facchino.

Quando, dietro le insistenze del funzionario di «notturna» che lo interrogava, ha deciso di raccontare tutta la verità, ha detto che questo lavoro gli consentiva di guadagnare sì e no i pochi soldi occorrenti per mangiare. Non sapeva come risolvere il problema dell'alloggio. Perciò da tanti giorni egli aveva adottato un sistema piuttosto spiccio. Tutte le sere, all'ora di coricarsi, andava in una strada appartata, rubava una macchina e raggiungeva una zona periferica della città, sistemava l'automobile in un punto oscuro e si metteva a dormire. Con le prime luci dell'alba si svegliava, rimetteva in moto la macchina e tornava a raggiungere il punto dove la sera innanzi aveva commesso il furto. Abbandonava l'automobile al suo posto e ripartiva a piedi verso i Mercati Generali per andare a lavorare.

«Capivo — ha detto il Pistrino — che non mi poteva augurare andar bene, ma speravo prima o poi di poter guadagnare un po' di più per potermi permettere il lusso di affittare una camera».

Consegnò le scacciacani

Il signor Antonio Terlizzo, delle cui vicende demmo a suo tempo notizia, ci scrive pregando di precisare che mentre degli agenti intervenuti cercò di immobilizzarlo e che egli stesso cedì loro la sua pistola scacciacani.

Mentre si recava nei campi di Aramengo

Cade a terra e lo zio lo schiaccia col trattore

Il ragazzo, di 12 anni, era in bicicletta - Una ruota gli passa sul torace e per poco non gli stritola il capo

Un raccapricciante incidente è accaduto ieri ad Aramengo, vicino a Chivasso. Ma è rimasto vittima un ragazzo di dodici anni, Marino Chiesa, che abita appunto ad Aramengo in piazza San Rocco. I suoi genitori stanno lavorando nei campi, a un polo di chilometri dal paese. Egli inforcava la sua bicicletta «per raggiungerli», si avviava per una strada in mezzo ai prati.

Ad un certo punto scorgeva in distanza un trattore agricolo, che viaggiava nella stessa direzione. Un veicolo d'ora un ostacolo, trattolo di sua madre. Il ragazzo pedalava più in fretta, voleva arrivare prima del trattore. Duecento metri più avanti si affiancava allo stesso, poi lo superava. Si volgeva subito dopo, forse per fargli un cenno di saluto. Nello stesso istante perdeva l'equilibrio. La ruota anteriore della bicicletta era finita in una buca. La sia teneva di frenare, ma la distanza era troppissima.

Una ruota del trattore, tuttavia, gli passava sul corpo, disgraziatamente, schiacciandogli una spalla e il torace. Per un colpo non gli stritolava il capo. L'uomo soccorreva immediatamente la vittima. Il ragazzo veniva poi portato dal medico condotto, dottor Soria, all'ospedale civile di Chivasso. Qui gli sono state riscontrate fratture costali, la frattura della clavicola sinistra e d'una mandibola e un forte «shock» patroso. In serata il ragazzo è stato trasferito con un'autoambulanza all'ospedale Mauriziano. Le sue condizioni sono gravi, ma non disperate.

Prolungata sino a Moncalieri la linea automobilistica «O»

Molti problemi saranno sottoposti oggi all'esame della Giunta comunale: l'Aim ha proposto il prolungamento della linea automobilistica «O» da piazza Bengasi fino a Moncalieri e la linea automobilistica «B» da piazza Solferino alla regione Barca; l'assessore Tottamanzi riferirà sulle possibilità che esistono di organizzare la Mostra del barocco in occasione delle celebrazioni del '61; per il terreno del Garibaldi saranno discussi i primi progetti per la costruzione del nuovo cimitero. Il Sindaco comunicherà l'esito dei colloqui avuti con il proprietario del palazzo Cavour per l'istituzione del museo di Torino. L'avv. Peyron sottoporrà infine alla Giunta il progetto dell'Aim per costruire una colonia estiva per i bambini a Bellaria.

Taccuino del lettore

◆ **Gli studenti reduci dall'America**, dove hanno compiuto un viaggio organizzato dall'«American Field Service», e gli studenti americani che sono in Italia con tali borse di studio sono stati ricevuti a mezzogiorno dal Sindaco. Nel pomeriggio, alle 18.30, parteciperanno a un ricevimento all'«Usis».

◆ **Il «New York Herald Tribune»** bandisce un concorso tra studenti e studentesse (età 16-18 anni) che conoscano l'inglese: viaggio in America da gennaio a marzo, ospitalità presso una famiglia. Informaz. all'«Usis» (piazza San Carlo 197).

◆ **Alla parrocchia di Fossa Stradà** avrà luogo un triduo di preparazione alla festa titolare che si celebrerà l'8 corrente. Domenica, alle 18, dopo il rosario e i vespri, predicherà padre Aldo Molino, dei Giuseppini del Murialdo.

◆ **Per l'assunzione al lavoro**, considerando la favorevole situazione dell'occupazione, l'Uil ha chiesto al Prefetto che venga abolito l'obbligo del certificato di residenza.

◆ **Il «5 Settembre Fiocco»**, serie di manifestazioni organizzate a Pino Torinese, inizia dopo domani. Il programma comprende un «palio», con fiaccolata fra le varie contrade, un raduno delle vecchie auto, un raduno di trattoristi, con prove di abilità, una caccia al tesoro automobilistica.

◆ **«Italia '61»** e i suoi cantieri sono stati visitati ieri dal gen. Cirnudo. Sottosegretario per le informazioni alla Presidenza del Consiglio, che è poi stato ricevuto dai dirigenti nella sede del Comitato.

◆ **Il Consiglio comunale** ha approvato le seguenti denominazioni di nuove vie: via Luigi Ambrosini (da via Pirano, oltre via Sansovino), via Garigliano (parallela alle via Vinovo e Tesina), via Barbaresco (parallela alle via Ventimiglia e Genova), via Traversella (dal n. 38 della strada di Lanzo), via Girolamo Tiraboschi (prosecuzione della già esistente fra le vie Borgaro e Viterbo), via Nosca (prolungamento della già esistente verso via Rueglio), via Rueglio (prolungamento della già esistente verso via Nosca).

◆ **Farmacie** in servizio notturno: via Roma 26, piazza Pelloccaga, piazza della Repubblica 34, via Nizza 65, via Nizza 354, corso Cassie 116, via Tripoli 43, c.so Unione Sovietica 46, via Carnaia angolo via San Dalmazzo, c.so Francia 1.

◆ **Oggi**, venerdì 2 settembre, è il 246o giorno dell'anno. Il Sole è sorto alle 5,32 e tramonta alle 18.36. Si festeggiano i Santi Stefano re, Massima e Antonino martire.

◆ **Mercati di domani**: a Bardonecchia, Giaveno, Pinerolo, Poirino, Rivarolo C. e Rueglio.

All'ALBERGO FIORINA
CONTINUA LA GRANDIOSA
FIERA dell'ASTRAKAN e del VISONE
ORGANIZZATA DALLA
PELLICCERIA PICCIONI
di ROMA
MAESTOSA ESPOSIZIONE
CENTINAIA di PELLICCE pronte in: visone
BRETSCHWANZ, LONTRE, OCELOT, CASTORO, CASTORINO, ASTRAKAN, BUKARA, PETIT GRIS, RAT MUSQUE', STOLE ecc. ecc.
Tipo A Tipo B Tipo C
Vendite per commissione - Massima riservatezza

TEATRO ALFIERI
OGGI
ALFRED HITCHCOCK
GREGORY PECK
CHARLES LAUGHTON
ETHEL BARRYMORE
ALIDA VALLI
LOUIS JOUEDAN
Presentano
IL CASO PARADINE
Distribuz. Globe Films Internazionale

SIST
Via Po 2 - Telefono 47-573
RAGIONIERI
COMPUTISTI
CONTABILI
perfezionatevi su operatrici automatiche

TUBI GHISA
Tubovinile piovisil e fognature
Rischetta - chiusini - lucernari
RICHETTA - C.so S. Maurizio 25, Torino

DOTT. ENRICO WYSS
MALATTIE VENEREE E PELLE
Via Po 32 - Telefono 32-655
Orario 9-12 (festivi 8-11)

CORSO: OGGI LA COLUMBIA-CEIAD PRESENTA
JAMES STEWART
TEMPESTA SULLA CINA
LISA LU· GLENN CORBETT· HENRY MORGAN
Prodotto da WILLIAM GOETZ - Regia di DANIEL MANN

Le stagnole dei cioccolatini

«Caro genero, questa è la prima lettera che ricevi da me e probabilmente sarà l'unica. Perciò entriamo subito in argomento. Tu mi credi avara, vero? Oh, no, non protestare, è una cosa che non mi offende affatto. L'avarizia è una forza odiosa ma grande; io, non ce l'ho. Io sono economa, o parsimoniosa, o risparmiatrice, come più ti piace chiamarmi. Come gli altri, come Federica stessa, figlia mia e moglie tua, tu crederai che io sia così per essere stata educata con durezza spartana. Niente di più falso, e te, adesso, posso dirlo.

«La mia infanzia trascorse fra gli agi e nella soddisfazione di tutti i capricci; i miei genitori non mi negarono mai nessuno dei miei desideri. Mamma mia non tornava mai di fuori a mani vuote: era una donna dolcissima e tenera, che per la strada e nei negozi non pensava che a comperare me e la mia sorellina Giulia, con gli acquisti più assurdi. Comprava anche una quantità di roba per il babbo, così i cassetti erano pieni di cose comprate senza necessità e poi dimenticate. Quando alla morte del babbo ci fu il tracollo di tutto, fu come se l'intera casa si svegliasse da un dolce sogno.

«Io e Giulia, seduta vicino, stette una all'altra, sfigurate, dimagrite in pochi giorni pallide come cera, assistevamo, tremanti e smarrite, alla scena che non soltanto i creditori, ma anche i parenti del povero babbo, venivano a fare alla mamma, facendole colpa di tutto, rimproverandole la sua incoscienza, la sua spensieratezza, quelle spese insensate, spalancate sulle abissi a inghiottire ogni bene. Quante scenate! Furon quelle scenate a finire di distruggere la mia famiglia, perché Giulia, gracilissima, morì, si può dire, di spavento e mia madre si consumò positivamente di rimorso. Ricordo bene come nel suo viso dimagrito gli occhi si facessero sempre più grandi e disperati e mi fissassero supplichevolmente, come per dirmi: — Tu lo sai che non fu per cattiveria...

«Bene, in memoria di mamma mia dolcissima e sventurata, dopo, accolta in casa di certi zii come parente povera, m'indurii in un rigore verso me stessa tale che nessuna austerità di convento, nessun sacrificio e di rinuncie, si sarebbe imposto. Non avrei voluto respirare, per risparmiare l'aria, non sciupavo nemmeno una goccia d'acqua, non buttavo via una busta logora. Vedendomi così taciturna e attiva, c'era chi diceva: — La sventura ammaestra. Era certo la verità, comunque io mi ripromisi di non dir mai nulla del mio passato a nessuno, né a mio marito, né ai miei figli se ne avessi avuti.

«Mi sposai. E' un peccato che tu non abbia avuto tempo di conoscere mio marito, era un brav'uomo, allegro, accomodante e perfino un po' burlone. Mi pigliava un poco in giro per la mia parsimonia, diceva agli amici che venivan per casa: — Sapete, mia moglie ha una santa tinta sua, le fa fare un bell'abitino in camera, vi accende davanti le sue candeline e vi dice mattina e sera le sue orazioni. Questa santa si chiama sant'Economia. Gli amici ridevano e ridevo anch'io, senza permalosità. Sapevo che egli era buono, che mi amava e che non avrebbe voluto cambiarmi, nemmeno quando mi diceva, per persuadermi dell'inutilità della previdenza: — Non v'è nulla di sicuro al mondo, mia cara. Viene il terremoto e ti butta giù la casa; viene un fadeo e ti porta via la borsa, scoppia un incendio e ti mette sul lastrico. A che ti è servito allora non goder nulla e risparmiar tanto? Ma già, tu godi appunto a risparmiare...

«E qui si faceva una gran risata. Federica, la nostra bambina; rideva anche lei. Oh, a ridere Federica era sempre pronta, ottimista, allegra, anche lei come suo padre, prendendo la vita sempre dal lato migliore. Pare che le persone di simil carattere siano fortunate. Infatti Federica, dopo aver saggiamente aspettato, ha trovato e sposato te, e migliore scelta non avrebbe potuto fare. Nota bene che nessuno sapeva che tu, allora modesto e adatto alla nostra condizione, d'improvviso ti saresti avviato sulla strada della buona sorte, di corsa con l'impeto con cui altri precipita verso l'abisso. Io me ne meravigliavo, non così Federica, per nulla scossa nella sua dolce spavalderia. Con grande naturalezza si è messa a fare la moglie dell'uomo ricco. Non salita in superbia, no, tuttavia noto in lei qualcosa di indefinibile, una sfumatura ironica lievissima quando viene qui da me e m'informa, senza averne l'aria, dei tuoi ottimi affari. Mi pare allora, e non credo di sbagliare, che ella da qualche occhiata in giro in questo mio modesto alloggio (quello dove mi è nata) [illegible] e pensi: Questa povera donna di mia madre... Dio sa perché si dà tanta pena di lusingare e conservare questi quattro mobili...

«A dir la verità, ella ha mille volte tentato di persuadermi di andare a stare con voi e sono certa che anche tu, da quell'eccellente genero che sei, ne saresti contento. Anche per la gente, lei dice, la gente che può accusarla di poco amore per la madre modestamente alloggiata, mentre lei, e villino, e macchina, e viaggi, e servitù... — No, care, no, le dico io, lasciamo le cose come sono, è più giusto... E dopo, poiché leggo un pensierino nei suoi occhioni di bambola contenta, mi affretto a soggiungere, in tono scherzoso (ma lei sa che sono seria): — E di questa mia roba non ti libererai mai, neppure quando sarò morta, perché la lascio per testamento a Nene, alla tua figliuola, ché lei, sì, mi capisce... E' un fatto che la vostra bambina mi somiglia. Non dico, avrà una dote di milioni, sposerà un riccone, magari un nobile, ma per ora mi somiglia. Non ha soltanto il mio nome, Irene, ha anche il visetto che avevo io alla sua età, un visetto bianco di bruna, dalla bocca seria, dagli occhi gravi, attenti, che guardano profondamente. Guardano la gente in viso, guardano le cose a lungo. Occhi che comprendono, che penetrano, che non dimenticano.

«Soltanto dal modo con cui entra qui e mi abbraccia, dal modo con cui depone il paltoncino e si siede, giungendo i ginocchini, mangiando un biscotto adagino, raccogliendo con la punta delle dita le briciole che le cadono in grembo, riconosco il mio sangue e il cuore mi balza dentro di giubilo e di dolce orgoglio. Facciamo il giochetto? lei mi dice. Facciamolo. Il giochetto consiste nell'immaginare di vivere in un piccolo convento e di essere le monachine della sant'Economia. Ci raccontiamo storielle, favolette, come quella di una bimba sciupona che per aver buttato via il pane doveva poi andarlo a cercare al buio, facendosi lume col divino mignolo acceso, poi meravigliamo con una sola tazza di latte, mangiamo tutto il pane e alla fine, secondo la regola del piccolo convento, lei mangia un cioccolatino, uno solo, e poi lecca la stagnola bene bene e la mette in una scatola apposita. Tutte quelle stagnole colorate! Sembrano gingilli, formano un tesoro che mi guardiano con grande soddisfazione... Sono ore felici queste per me e per lei.

«Adesso, stammi a sentire, vengo allo scopo della mia lettera. Ieri la bimba è venuta a trovarmi accompagnata dall'istitutrice. Una novità, questa istitutrice, nuova di zecca, e di gran costo, che insegnerà a tua figlia le buone maniere di futura contessa o marchesa. Ma per ora è la prima barriera tra me e Nene... Noi abbiamo fatto lo stesso il nostro giochetto e lei, l'istitutrice, sorrideva con la punta delle labbra, ma con lo sguardo subdolo con cui si vigilano i vecchi maniaci. Vedendo Nene mangiare composta il suo cioccolatino e poi lisciarne la stagnola per metterla nella scatola, certo ha pensato che queste sciocchezze sono forse nocive alla sua salute... Ebbene, mio caro, ti prego, d'ora innanzi fa come prima, mandami la bimba con una cameriera che viene poi a riprenderla, lasciaci ancora un po' di tempo la felicità di stare insieme e di fare i nostri giochetti. La scatola delle stagnole dei cioccolatini è quasi piena, il tempo vola e quando sarà piena del tutto... chissà... Ma no, niente pensieri tristi quando si tratta di Nene. Grazie, e credimi la tua affezionata, ecc. ecc. ecc.»

Carola Prosperi

Fenomeni astrali e previsioni generiche: Luna in Acquario, opposta a Urano per applicazione trigono a Marte. Vi saranno dei contrasti transitori, poi vi farete strada e vi affermerete. La vostra acutezza mentale vi darà il premio che meritate. Nutritevi con cibi crudi e bevete poco vino. Alleggerirete la testa con qualche preparato speciale. Tire lien assestato che darà i frutti.

Sagittario — *Lavoro:* una lettera o la lettura di un qualche coso vi metterà agitazione. Mantenetevi sereni. Attuerete lo stesso le vostre idee. - *Vita affettiva:* novità piacevoli, visita da lontano. Rivelazioni che allietano il cuore. Buone amicizie. - *Salute:* sarà opportuno evitare eccessi a tavola. Tessuti e mucose irritabili.

Leone — *Lavoro:* dovrete prendere una decisione abbastanza importante per l'avvenire. Ponderate ogni cosa, ma andate diritti alla conclusione. - *Vita affettiva:* sarete costretti a ripiegare e a spendere denaro e sforzi di volontà per attuare una particolare idea. Non trascurate chi vi ama e con interessamenti di chi è degno verso di voi. - *Salute:* disturbi dalla via di eliminazione. Conviene alleggerire con i fegato.

Ariete — *Lavoro:* sarà necessario rinunciare alle decisioni altrui, anche se non vi convinceranno del tutto. - *Vita affettiva:* potrete conoscere chi è in grado di capirvi. Andatela che procura gioia e compiacenze. - *Salute:* gli eventuali disturbi saranno passeggeri. Nutritevi con carne cruda e vegetali ricchi di vitamine.

Previsioni per il Toro: ancora uno sforzo, per reazione alla depressione morale, e sarete sulla buona via. Prima di intraprendere qualsiasi cosa, talevi bene i conti. Il sistema nervoso è stanco, vari intossicatelo di più. Gemelli: questioni ingarbugliate. Tuttavia potete sperare, se vi farete dare una mano da gente dinamica. Reagite alle pigrizie e alle inutili fantasticherie. Cancro: non dimorgliatevi dal lavoro. Potrebbero nascere situazioni parecchio o sorprese sgradevoli. Migliorerà nuovo relazioni. Vergine: la decisione che verrà presa sul lavoro implica il sacrificio altrui, ma non potrete fare altrimenti. State draconiani e farete maggior strada. Cooperazione affettiva serale. Stanchezza fisica per eccesso di lavoro. - *Bilancia:* incarichi importanti che non vi sentirete di accettare, ma sarà un male rifletteri. Nessuno potrà farvi osservazioni negative. Sorprese: attendono con ansia una vostra lettera. Decidetevi a fare questo passo e applaudirete nell'intimo di qualcuno un cuore organizzo. Interessi da discutere e orientare diversamente. - *Capricorno:* dimostrerete molta comprensione rispondendo subito a una vecchia richiesta. Non deludete, date speranze. - *Acquario:* parecchie circostanze, in apparenza avverse, racchiuderanno invece la salvezza. Tenete l'intestino in ordine. Pasti: vitto piacevole. Cercherete e troverete via nuove.

T. Falamideasi

LE RAGIONI D'UNA VASTA POPOLARITA' E DI UN SINCERO CORDOGLIO

Mario Riva, ironico e bonario impersonava il carattere più «italiano»

Attraverso la televisione era "entrato„ in milioni di famiglie quasi come un parente - Una donna giorni fa scrisse ingenuamente ad un giornale: "Se Riva muore, non accenderò più il televisore„ - Dopo una carriera artistica lenta e difficile, il grande successo gli era arriso quasi di colpo ed in seguito ad esso vi erano state amare rivelazioni sulla sua vita, sul suo lontano matrimonio sbagliato, sui suoi figli - Per mettersi al di sopra di ogni pettegolezzo, Riva si era dedicato al lavoro con logorante ardore: forse in quest'ansia sta la causa indiretta della sua morte

L'inquietudine con la quale il pubblico italiano ha seguito il progressivo aggravarsi delle condizioni di Mario Riva dopo l'incidentale caduta nell'Arena di Verona, non si spiega soltanto con la sua popolarità raggiunta attraverso la televisione. Questa inquietudine, in certi casi addirittura angosciante, dimostra che l'attore era riuscito a conquistare in realtà (non come troppo spesso usa dire impropriamente) il «cuore» degli spettatori. E per quale ragione? Forse per una soltanto: Mario Riva è sempre apparso naturale, umano, scherzoso, un po' sfottente, in fondo bonario. Il carattere più frequente tra gli italiani, il carattere più ripicamente nazionale.

Mario Riva non è mai stato un divo, un mattatore: anche nei momenti in cui la personalità trasmissione del «Musichiere» camminava con il vento in poppa rendendolo elemento indispensabile per la Rai, egli, forse inconsciamente, ricordava gli anni duri e bui della sua carriera di attore, di collaboratore di trasmissioni radiofoniche, di comico di rivista.

Di certi generali un tempo usava dire ch'erano venuti su dalla gavetta, significando con ciò che avevano percorso tutti i gradi della gerarchia militare, dai più umili ai più elevato. Per Mario Riva è avvenuto lo stesso nella sua professione, che è non senza dignità di quella militare e che non implica certo minori rinunce. Quindi presentandosi al pubblico egli aveva dentro di sé la sicurezza e la presunzione dell'attore ormai provetto, ma nello stesso tempo conservava la modestia dell'uomo ragionevole e intelligente il quale ben sa come il successo nella vita spesso dipenda da un capriccio della sorte.

Nei suoi colloqui con i concorrenti del «Musichiere» avviamente cercava la battuta, la situazione comica, ma non spingeva mai lo sfatto a fondo: sapeva di avere a che fare con gente talvolta stretta dal bisogno, talaltra ingenuamente estranea alla musica leggera, con gente comune insomma, con gente della strada, non il «prossimo»: non il prossimo che un tempo romano può discettarsi a sfottere, ma che sostanzialmente ama, perché ama i contatti umani.

Senza indulgere a toni lacrimosi, senza assumere arie paternalistiche, ricorreva i più timidi; li guidava, li consigliava. La routine del presentatore implica molti luoghi comuni e certo Riva non poteva farne a meno, tuttavia ha sempre avuto una sua personalità, un suo colore.

Ora raccontava spesso agli ultimi tempi con un certo compiacimento che si era specializzato a produrre qualsiasi rumore: quello di uno nave che affonda, d'un pugnale lanciato da un piccolo che si infigge nel legno, d'un bacio soccolto da Clark Gable, d'una pistoletta in lontananza. Guadagnava ben venticinque lire al giorno, cifra rispettabile — allora — agli ambienti dei semi-attori.

Nel 1937 egli si sposò. E fu un matrimonio sbagliato. Sposò la signorina Dorna Mannoli che aveva già un bambino, Franco, che Mario Riva volle adottare.

Questa paglia della sua vita rimase a lungo ignorata; soltanto nel marzo dello scorso anno un giornale scandalistico la sciorinò al pubblico e provocò, dopo molte titubanze, una conferenza-stampa dello stesso Mario Riva, il quale presentò ai giornalisti il suo figlio adottivo, Franco Bonavolontà: un giovanotto ormai prossimo alle nozze, diplomato geometra e impiegato all'Alfa Romeo. Lo stesso giovanotto testimoniò con fermezza che il padre adottivo era sempre stato nei suoi confronti affettuoso e largo di aiuti, anche negli anni in cui i suoi guadagni non erano certo notevoli.

Mario Riva durante la conferenza-stampa aggiunse con amarezza: «Tutti possono sbagliare e anch'io ho sbagliato. Ma non sono il solo, in Italia, ad avere alle spalle un matrimonio sbagliato, il cosiddetto formato una nuova famiglia». Egli alludeva chiaramente alla sua unione con la compagna d'arte Diana Dei, da cui ha avuto un bambino, Antonello, ora di nove anni.

Questa parentesi sulla vita intimamente familiare dell'attore, ci ha fatto compiere un balzo in avanti troppo repentino. Converrà tornare indietro per seguire il progredire (o non sempre è stato un vero progredire) della sua carriera artistica.

Il lavoro di Mario Riva come «rumorista» nei doppiaggi cinematografici, interrotto con le canzoni e poi con la guerra, poiché in seguito a tali eventi non si ebbe più importazione di film americani. Egli riprese alla Rai lavorando a contratti, cioè saltuariamente. Soltanto intorno al 1949 ottenne un'occupazione più sicura quale presentatore di spettacoli per i soldati durante la guerra, quando la seguito ai bombardamenti gli stabilimenti Mol-Fiat furono da Torino portati a Firenze, Riva prese parte, nella capitale toscana, a «L'ora Cora» e a «Opla»: trasmissioni che rasero il suo nome abbastanza noto. Ma non si poteva certo parlare di autentica popolarità.

Nell'immediato dopoguerra si trovò nuovamente di fronte ad una situazione assai difficile. Si afferma che in una tournée all'estero come fantasista abbia improvvisato un «numero» a Parigi in un cabaret, senza conoscere il francese e riscuotendo grande successo; ma è un'indicazione assai vaga su cui non si hanno particolari precisi.

Il ritorno al video che Riva finalmente compare (in teatro dapprima come «aiuto» di Totò in una rivista, poi nel '50 come comico in coppia con Riccardo Billi nella «Bisarca», rivista che aveva già avuto successo radiofonico e il cui erano autori Giovannini e Garinei, i quali saranno poi i fortunatissimi creatori di tanti cospicui teatrali e televisivi.

La «Bisarca» lanciò i nomi di Mario Riva e di Riccardo Billi che per quattro stagioni comparvero regolarmente con quattro nuove riviste; ogni anno il loro duo spettacolo migliorava, ogni anno il pubblico diventava loro più fedele. In quel periodo Mario Riva (che aveva cominciato a mettere su pancetta, ad assumere il suo tono affettato e bonario) ebbe sempre accanto come compagna d'arte oltreché come compagna di vita la bruna Diana Dei, da lui conosciuta subito dopo la guerra. Ormai il successo era raggiunto, le difficoltà superate. L'ex-rumorista del doppiaggi cinematografici diventava anche attore in diversi film.

Poi quando la televisione ebbe bisogno di nuovi espedienti per «sfondare», e mentre il teatro di rivista subiva una crisi per la concorrenza della stessa tv, tre anni fa si fu la separazione artistica tra Billi e Riva: separazione non definitiva, ché i due tornarono più volte insieme. Riva tuttavia ascese rapidamente la scala del più smagliante successo, mentre il collega gradatamente calava nell'ombra.

Il nome di Mario Riva indubbiamente è divenuto popolare fra tutti gli italiani con l'indovinata trasmissione del «Musichiere», la quale molto si è avvantaggiata della musicomania nazionale. Resta il fatto, come si diceva in principio, che Mario Riva seppe veramente dare al gioco una sua impronta, validamente coadiuvato dai soggettisti Giovannini e Garinei che, legati a lui da fraterna amicizia, ne valorizzarono al massimo le risorse comiche.

Mario Riva durante i suoi giovanili sforzi per affermarsi come attore aveva invano tentato di correggere l'accento romanesco; negli ultimi anni invece quest'accento lo sottolineava e ne traeva gli effetti più lepidi della sua recitazione. La sua smorfia, le sue mosse, le sue espressioni tante volte comparse sui teleschermi erano divenute familiari per gl'italiani. Mario Riva era ormai «uno di casa». Il suo successo televisivo non era stato forse bruciante come quello di Mike Bongiorno, ma indubbiamente era divenuto, col tempo, più duraturo, più consistente. La popolarità di Mario Riva era ormai infinitamente superiore a quella di qualsiasi altro attore o presentatore della tv.

Giorni fa una donna scrisse ingenuamente ad un giornale che se non ci fosse più stato Mario Riva, l'unico attore della tv «veramente simpatico», essa non avrebbe più riaperto l'apparecchio. L'affermazione, benché ecessiva, esprime un diffuso stato d'animo.

Per questo ragioni la caduta di Mario Riva, il progressivo aggravarsi del male, l'accorrere a Verona della vecchia madre, dei fratelli, il dolore di Diana Dei e dei suoi due figlioli fanno cuore, l'altro adottivo, hanno commosso in Italia milioni di persone. Ed ora che purtroppo il simpatico attore non è più, si apre — come nel caso Coppi — un altro dramma familiare provocato da un lontano matrimonio sbagliato. Inevitabilmente sorgeranno pettegolezzi sulla consistenza finanziaria dell'eredità di Mario Riva, sul suo testamento e così via. Invano lo stesso Riva tentò di allontanare negli anni scorsi ogni chiacchiera del genere dal suo adorato Antonello, un bel bambino che la fotografia pubblicate in questi giorni hanno mostrato con gli occhi sbarrati dall'angoscia.

Il povero Riva che tanto lottò per conquistare il successo artistico e la notorietà, raggiunte quasi alla soglia dei 50 anni, pagò un amaro scotto. Per vincere l'amarezza dopo le prime «rivelazioni» scandalistiche, si rifugiò nel lavoro con rinnovato ardore, con la tensione d'un giovanotto. Il forse in quest'ansia di consolidare il suo successo (per assicurare alla famiglia agio e sicurezza e porsi nello stesso tempo al di sopra dei pettegolezzi) vanno ricercate le cause del suo logoramento fisico. Logoramento fisico che — a soli 47 anni — rese purtroppo fatale la caduta nell'Arena di Verona.

F. F.

Mario Riva e Walter Chiari in un allegro atteggiamento. Con essi è il piccolo Antonello, figlio di Riva e di Diana Dei

Numerosa folla assiepata davanti alla portineria dell'ospedale di Verona (foto Bissoli)

La sua attività cinematografica

Interpretò con delicatezza un bel film di Lattuada

Riva «vero» attore cinematografico? Sì: una volta, quando Alberto Lattuada lo scelse per impersonare il bidello Pilade nel film *Scuola elementare*. E bensì più esatto dire che la personalità cordiale ed espansiva dello scomparso anche dallo schermo aveva molte volte sostenuto fragorose risate, ma sempre occorre aggiungere, in ruoli di secondo piano, o in limitate, se pur vistose, «partecipazioni straordinarie». In *Scuola elementare*, invece, non una macchietta di complemento venne offerta a Mario Riva, non il risalto di una qualche gag nota interpretazione rivistaiola (come ad esempio *La bisarca*), bensì la possibilità di esprimere un vivo e vero personaggio, non vincolato alla futilità della passerella o ai grevi obblighi del video.

Il personaggio, l'abbiamo detto, era Pilade, il bidello della scuola elementare che fa da ambiente alla vicenda e nella quale il carbero in divisa esercisce il suo mestiere che, per la lunga dimestichezza con gli insegnanti, ha caso pure acquisito qualche sfumatura pedagogica. In perfetta coppia con Riccardo Billi, incaricato di rappresentare un maestro zelante e timido, affitto da un disinganno sentimentale, Mario Riva aveva saputo creare un tipo umanissimo nel quale egli aveva fuso l'istintiva bonarietà con un'intensità e un vigore espressivo insoliti per un commediante prima di allora legato soltanto all'esteriorità dei personaggi e non a quelli che Proust definisce i «trasalimenti del cuore».

Per quanto fine e sfumato (e forse, appunto perché fine e sfumato) il film, uscito nel '55, aveva avuto un successo di molto inferiore agli altri cui il Riva abitualmente aveva preso parte (*Adamo ed Eva*, *Arrivano i nostri*, *Totò terzo*, *I cadetti di Guascogna*, *Tripoli bel suol d'amore*, *Siamo tutti milanesi*, *I prepotenti*, ecc.): e di questo il povero Riva ancora oggi, venendo in discorso, si rammaricava. E non solo sognava un «rilancio» del misconosciuto film di Lattuada, ma ambiva e sperava che qualche altro regista gli desse nuovamente la possibilità di cimentarsi in una fatica di vero «interprete», abile a dare risalto anche alle sue pressoché ignorate qualità drammatiche, che un film dell'anno scorso, *Il raccomandato di ferro*, aveva peraltro, qua e là, già nuovamente rivelate in luce.

S. V.

SPETTACOLI A TORINO

TEATRI E RITROVI

Prenot. biglietti salone La Stampa, *v. Roma ang. v. Bertola, tel. 53-113*

Circo Darix Togni (c. S. Maurizio angolo via G. Ottavio): ore 21,15 spett. «Olimpionico 1960» - Prenotaz. biglietti: Circo, tel. 87-40-37, e Salone «La Stampa», via Roma.

Giardini di Palazzo Reale: 21,15 «La tempesta» di W. Shakespeare

Matisi: ore 16,15 e 21,15 rivista «Tempo di vacanze» con Mario Ferraro, Lia Grifi, Paola Certini.

Museo del Cinema (Palazzo Chiablese): ore 16-12 e 15-18.

Al Florida Club (p. Solferino, tel. 42-822): 21-1 Compl. M. Di Nunzio e i «5 Marius Sv, canta G. Galassi.

Chalet Valentino: 21 Orc. Mazzari

Gay Estive (pista coperta): tutte le sere, ore 21. Silvano Tortorella.

La Cicala Danse: 21 Ferragosto.

La Rotonda: 21 Orch. Full Jolly.

Le Cascine. Stupinigi: Ristorante. Dante, Lanfranco e sua Orchestra.

Pagoda Danse: 21 Orch. Labardi.

Colombia Danse: 22-4 attrazioni.

Gran Balla: 22 attrazioni internaz.

CINEMATOGRAFI

Ambrosio: «I dialoghi delle carmelitane» Alida Valli, P. Renaud, P. Brasseur. Or. 16-17,20-19,50-22,10

Astor: «Avventure di Huck Finn» scope a colori con Tony Randall, Patty Mc Cormack, Neville Brand.

Corso: «Tempesta sulla Cina» J. Stewart, Lisa Lu, G. Corbett.

Crystallo (locale fresco): «Il decorone» Jean Gabin e M. Presle.

Doria: «Il mostro di Düsseldorf» di Fritz Lang (Mörder).

Ideal (locale freschissimo): «Il dittatore folle».

Lux: «Le tre "sorelle" dei colonnello» tech., Anita Ekberg, Vittorio De Sica e Daniel Gélin.

Nepal (loc. fresco): «Il mistero dei tre continenti» col., M. Byrr, C. Thompson, M. Presle. Ap. 14.

Romano (aria condiz.): «Alle soglie della vita» di I. Bergman con Max Von Sydow e Ingrid Thulin.

Vittoria: «La vendetta di Ercole» scope technicolor, Mark Forest, Broderick Crawford, Gaby André.

Ariston: «Il mondo di notte» in technirama technicolor.

Arlecchino: «FBI contro al Capone» Robert Stack, Neville Brand.

Augustus: «Eredità selvaggia» sc. col., W. Rogers, M. O'Sullivan.

Metropol (via Pr. Tommaso 8, tel. 653-470): «10.000 dollari alla testa» G. Locker, E. Elmay. Vietato min.

Nazionale: Duello fra le rocce» scope tech. con Audie Murphy e Felicia Farr. Ingresso lire 300.

Torino: «Svegliami quando è finito» sc. col., Ernie Kovacs. Ap. 10.

Alessandro: «L'America vista da un francese» scope cinemusicale.

Alfieri: «Il caso Paradine» di Hitchcock; G. Peck, C. Laughton.

Capitol: «L'America vista da un francese» cinescope cinemusicale.

Ritz: «Duello al sole» tech., G. Peck, J. Jones e J. Cotten.

Rollywood: «Assedio di Siracusa» col., T. Louise, S. Rosalba, Brazzi.

Maffei: «Tempo di vacanze» Riv. Ferrero-Grifi-Certini 16,15 e 21,15.

Film: «Catene» con A. Nazzari.

Massimo: «Signori si nasce» Totò, Della Scala e Peppino De Filippo.

Principe: «Assedio di Siracusa» sc. tech., R. Brazzi, Tina Louise.

Nazzari: «Assedio di Siracusa» in sc. tech., R. Brazzi, Tina Louise.

Statuto: «Signori si nasce» Totò, Della Scala e Peppino De Filippo.

Adriano: «Il faro del re» scope tech., Edmund Purdom, A. Blyth.

Alcione: Poveri ma belli» e Riv. Piero Mazzarella ore 16,15 e 21,15.

Alpi: «Operazione terrore» tech., con T. Curtis e C. Grant.

La Perla: Uomo senza paura» sc., K. Douglas, J. Crain, C. Trevor.

Regina: «Frontiera in fiamme» sc. col., Keith Larsen, Buddy Ebsen.

Arti: «Caldo per notti calde» Cora Roberts, P. Esser. Ap. 14.

Cravessano: «Il diario di Anna Frank» scope con Millie Perkins.

Olimpia: «Jaulas pacífica» sc. col.

Fo: «La legge del più forte» in technicolor con Glenn Ford.

F. Nuova: «Quanto sei bella Roma» e «Magnifica preda». Ap. 16.

San Felice: «I bucanieri» vistav. tech., Yul Brynner e C. Heston.

Esperia: «Archimede il pescatore» **Giardino:** Appuntami col delitto. **Italiano:** «12 uomini da uccidere».

Miralfiori: «Tu che ne dici?».

Vinaglio: «Chi era quella signora?» D. Martin, T. Curtis, J. Leigh.

Araldo: «Vendetta tenente Brown» cinemascope technicolor con Rory Calhoun e Beverly Garland.

Elisea: «Uomo senza paura» con Kirk Douglas e Jeanne Crain.

Fréjus: «Miss» giovane imperatrice» tech. con Romy Schneider.

Nuovo: «Tarzan e l'anno scimmie» in technicolor con Denny Miller.

S. Paolo: «Cartagine in fiamme» scope tech., P. Brasseur, D. Gélin

Belgio: «Frontiera a Nord-Ovest Cavallo: «Il letto racconta» scope colori; Rock Hudson e Doris Day.

Ideale: «Cercatori in blu-jeans con Ugo Tognazzi e Sylva Koscina.

Orpea: «Messalina venere imperatrice» tech. con Belinda Lee.

Radium: «Il grande paese» scope col., G. Peck, J. Simmons. Ap. 15.30

V. Venaria: «Les dragueurs (Gratacieri di donne)» J. Charrier, B. Lee

Astra: «Jovanka e le altre» Silvana Mangano, Van Heflin, Gravina.

Bernini: «Donna che visse due volte» tech., J. Stewart, Kim Novak.

Ellisa: «Attenti alle vedove» tech. con Jack Lemmon e Doris Day.

Excelsior: «Mostro delle nebbie».

Massena: «La valle della vendetta» scope tech., Burt Lancaster.

Odeon: «La nipote Sabella» con Tina Pica e Peppino De Filippo.

Star: «Cartagine in fiamme» scope col., Pierre Brasseur e D. Gélin.

Adua: «Figlio corsaro rosso» scope colori, Lex Barker, Sylvia Lopez.

Aurora: «Gli zitelloni» Walter Chiari, Vitt. De Sica, Mario Riva.

Brenta: «Vacanze d'inverno» col., a Sordi, M. Morgan e V. De Sica.

Chieri: «Carovana d'eroi» con Errol Flynn e «Giganti della giungla» con M. Windsor.

Edelweiss: «Ciclone Caraibi» tech.

Fortina: «Il conte di Montecristo»

Maier: «Chi era quella signora?» sc., T. Curtis, J. Leigh, D. Martin

Nord: «Sentiero della rapina» scope col., Audie Murphy, Gia Scala.

Sociale: «Piaceri del sabato notte» E. Martinelli, R. Rizzo, Vlet.

Zenit: «Indiscreto» in tech. con Cary Grant e Ingrid Bergman.

Cabiria: «Il bell'Antonio» Marcello Mastroianni, Claudia Cardinale.

Colosseo «Chi era quella signora?» Janet Leigh, T. Curtis, D. Martin.

Carlincinali: «Dunkerque» con John Mills e Belinda Lee.

Fiera: «Orgoglio e passione» scope tech., Cary Grant, Sophia Loren.

Italia: «La vacca e il prigioniero» con Fernandel.

Moderno: «Scrupolosamente liberata a «Orgoglioso ribelle» in technic.

Pinamonte: «I Cosacchi» sc. tech., Edmund Purdom e Georgia Moll.

S. Carlo: Prigioniero Stalingrado.

Speria: «Assedio puro» in tech., R. Schneider, A. Delon. Vlet. min.

Diana: «Sansone e Dalila» tech. con Victor Mature, Hedy Lamarr.

Dora: «Ancora una volta con sentimento» tech., Brynner, Kendall.

Nasa: «Nostro agente all'Avana» Alec Guinness e Maureen O'Hara.

Alba: «Figlio di Alì Babà» tech. con Tony Curtis e Piper Laurie.

Ambra: «Vegure di Cheronea» in scope col., Belinda Lee, M. Girotti

Apollo: «Chi era quella signora?» T. Curtis, D. Martin e J. Leigh.

Cafasso: «Totò al Giro d'Italia» Totò, Coppi, Martell, Riva: «Storia del mairo» scope col. Ult. 3.30

Edera: Malia regina senza corona, tech., R. Schneider, C. Jurgens.

Lucento: «L'impiegato» Manfredi

Lux-Vallo: «I Cosacchi» sc. tech., Edmund Purdom e Georgia Moll.

Splendor: «La cucaracha» scope tech., Maria Felix, F. Armendariz

Riduzioni E.N.A.L. — Adriano, Faro, Alexandra, Mafalda, Statuto, Alpi, Principe, Ateleno, Vittorio Veneto, Monviso, Fréjus, Torino, Hollywood, Odeon, Maior e Flora; Circo e Darix Togni (biglietti all'E.N.A.L. e alla Cassa); Giardini di Palazzo Reale: «La tempesta» (biglietti al salone «La Stampa»).

La Venere della Grande Armata

La baronessina Maria

XIII. — *Ida Elselina Van Aylde-Jonghe, che ha sposato il giovane e ricco olandese Giacomo Vax M..., trascinata da suo marito nel turbine della Rivoluzione francese e della guerra, non tarda a tradirlo, prima col capitano Marescot e poi col generale Grouchy. Un giorno del 1795, Giacomo e sua moglie si recano da Amsterdam a Bois-le-Duc, dal barone Vanderke, zio materno di Ida. Essi fanno la conoscenza dei generali Pichegru e Moreau. Quest'ultimo è guardato con un certo interesse da una figlia di Vanderke, Maria.*

Ogni giorno, nel pomeriggio, il barone e la baronessa Vanderke, le loro due figlie e i due figli, prendono il tè con la coppia Van M... e i due generali francesi. «La mia giovane cugina Maria Vanderke appariva talmente occupata dal generale Moreau, i suoi begli occhi erano così costantemente fissi su di lui che i miei sospetti, dapprima assai vaghi, si mutarono presto in certezza — scrive Ida. — Una sera in cui lasciavo il salotto per recarmi nel mio appartamento, Maria mi seguì e mi parlò di Moreau con una esaltazione che rasentava il delirio. «Cugina mia, le dissi io, il vostro attaccamento per il generale Moreau mi pare più tenero di quanto non lo sia una semplice amicizia». «Sì, disse ella alzando le

vetrate la camera occupata dalle sue sorelline e dalla loro governante. Un giorno sono rimasta per due ore nascosta dietro una statua nel salone, ove danno parecchie porte delle stanze occupate dagli ufficiali francesi. Tremavo più per il terrore che per il freddo! Egli può credere che non lo ami se ose affrontare tutti questi pericoli per arrivare fino a lui? ». Il giorno successivo, durante una passeggiata a cavallo, Ida fa in modo di trovarsi per un momento sola con Moreau. Ida gli dice

che se tutto: «Non vorrete, generale — aggiunge — continuare più a lungo con Maria una relazione illecita, esporla a perdere completamente l'onore! Trovate quindi una scusa per allontanarvi e salvate 'a stessa Maria non offrendovi più ai suoi occhi! ». Il giorno successivo Moreau parte per Bommel. Maria è in preda al più grande dispiacere. Alcuni giorni dopo, Ida riceve una lettera con la quale il generale chiede, per doveri, di sposare Maria. Ida mostra questa lettera a sua cugina. «Che rimanga libera, che sia felice! — dice Maria singhiozzando. — Io non mi ritengo più degna di lui. Fategli sapere quanto gli sono riconoscente, ma nascondetegli il mio dolore».

SEGUE: Il cofanetto di Marescot

ANNUNCI ECONOMICI

Il prezzo di queste inserzioni dev'essere corrisposto in contemporanea alla Pubblicità Stampa (via Roma 80, Torino) per contanti o vaglia, o mediante versamento nel conto corrente postale numero 2/12855 Torino. Esso risulta dal prodotto del numero delle parole (minimo dieci, aggiungendo le articolazioni semplicemente composte) per la tariffa della Rubrica adatta all'annuncio, con l'aggiunta della tassa in ragione del 7% globale per inserzioni in data fissa, il doppio della tariffa di rubrica.

Tutti gli avvisi vengono pubblicati su «La Stampa» ed in «Stampa Sera». Non sono ammessi annunci che contengano una o più lettere isolate non indispensabili all'intelligibilità, richieste di denaro e francobolli anche solo per la risposta.

Coloro che desiderano rimanere ignoti ai lettori possono utilizzare il nostro servizio apposito aggiungendo al testo dell'avviso la frase: Scrivere Pubblicità Stampa n. . . . . Torino, compilata per ciascuna parola, in cui sarà all'importo dell'intero annuncio dev'essere aggiunto il costo della cassetta in litre 100 per decade, ed un deposito di lire 500 per il rimborso delle spese di recapito delle corrispondenze a coloro che non possono usufruire il ritiro presso i nostri uffici.

Le corrispondenze indirizzate ad una cassetta non possono contenere documenti, valori, mezzi di propaganda; debbono essere inviate per Posta e sono respinte se sconvenienti o reclamizzanti. Non si assume, comunque, alcuna responsabilità per quanto eventualmente allegato alle lettere.

COMMERCIALI
L. 100 per parola

AUTOGRÙ vari tipi e portate per giardinaggio e spostamento alberi, gru da cantiere, verricelli, macchinari vari e meccanica speciale disponiamo per rapidi e accurati servizi. Telefonare Organizzazione Ubino. Soccorsi Stradali 380-000.

COMPRESSORI aria ogni tipo, usati, occasioni, permute, rateazioni. «Aliver» via Nizza 32, telef. 685-076.

MOTORI trasformazione alternatori, disponiamo gruppi elettrogeni, Leporis, Unione Sportelica 157. 7868

ARTIGIANATO
L. 80 per parola

AFFETTI cera verde, gialla, spalmando termometrosolo superfluorite Alpina. Telefono 31-450. 826

DITTA decorazioni esegue accurati lavori alberghi, istituti, negozi, Telef. 362-549

OCCHIALI prodigiosi «Fascinati» insuperabili creano vista soberanissima mutam. S. Massimo 43. 27079

SOC. CAPITALI CESSIONI RILIEVI AZ.
L. 100 p. p.

A sfruttatissima sicura combinazione concediamo crediti commerciali rimborsabili 10-18 mesi a lavoratori, impiegati, artigiani, funzionari, professionisti e a possidenti, residenti Piemonte. Comodissimi inoltre sovvenzioni immediate su autoveicoli (anche ipotecate alla valutazione). Società, correttezza, segretezza. Fin.Co.Tra, piazza Statuto 24 angolo San Donato. Telefono 47-546. 598

PRIVATO cede urgente posatoio, causa salute, bottega rateazioni dintorni Torino. Telefonare 769-798. A72623

RIVENDITA pane avviatissima cedesi causa Telefonare 336-073 ore 18-20.

OCCASIONE pane Kg. 100-200 cedesi. Cagliero e Casi, Saluzzo 73. 30449

SOCIETA' alberghiera Alassio cerca società apporti piccolo capitale volendo impiego sicuro. Scrivere a Pubblicità Stampa 8344 — Torino ». A72606

SOCIETA' costituenda cerca socio capitalista per incremento [illegible]. Scrivere: «Pubblicità Stampa [illegible] — Torino». A72616

LABORATORIO pasticcio Roma, zona Parioli affiderebbesi a persona particolare conoscenza. Scrivere: Cerulli, via Bodoni 6, Roma. 30777

LATTERIA [illegible] litri, forte dolcissimi, 25 000 giornalieri, canone 8.000.000. Telefonare 538-190. A69214

MECCANICO auto pienamente 1°, scrupoloso combinazione, manovalanza garage o gestirebbe officina, serio referenze. [illegible] A71906

OFFRESI gestione per centrale, persona pratica, conoscendo. Telefonare [illegible] A72704

PANIFICIO angolare gi. 8 negozio redditi, Cagliero e Casi, Saluzzo 73. 30446

PER lancio nuovi [illegible] articoli di rivolta di sicura successo [illegible] persone di energia assolutamente coatti. Angelino, telefono 38-373. A71864

PERSIANE immediati [illegible] subito 10-18 mesi direttamente acquisto ai lavoratori, impiegati, artigiani, funzionari, professionisti e a possidenti residenti Piemonte. Comodissimi inoltre sovvenzioni immediate su autoveicoli (anche ipotecate alla valutazione). Società, correttezza, segretezza. Fin-Co.Tra, piazza [illegible] 24 angolo San Donato. Telefono 47-546. 598

PRIVATO cede urgente posatoio, causa salute, bottega rateazioni dintorni Torino. Telefonare 769-798. A72623

RIVENDITA pane avviatissima cedesi causa Telefonare 336-073 ore 18-20.

RIVENDITE pane Kg. 100-200 cedesi. Cagliero e Casi, Saluzzo 73. 30449

SOCIETA' alberghiera Alassio cerca società apporti piccolo capitale volendo impiego sicuro. Scrivere a Pubblicità Stampa 8344 — Torino ». A72606

SOCIETA' [illegible]

Uno strano caso a Valenciennes

Creditori in dubbio davanti a una salma

L'avv. Blemant si sarebbe ucciso il 3 luglio - I clienti gli avevano affidato 800 milioni, che sono scomparsi Essi sospettano che il legale, avvelenandosi dell'incerta identità di un suicida trovato a Nizza, si sia eclissato lasciando credere di essere morto - Riesumata la salma

Dal nostro corrispondente

Parigi, venerdì sera.

L'ex-presidente dell'Ordine degli avvocati di Valenciennes, Louis Blemant, di 70 anni, ha realizzato una truffa «perfetta» scomparendo improvvisamente con centinaia di milioni di franchi o facendo credere alla propria morte? E' questa la domanda che si pongono i migliori poliziotti di Francia, nel constatare che non vi è certezza circa l'identità di un cadavere che venne trovato a Nizza e fu ritenuto quello dell'avvocato scomparso da Valenciennes.

L'avv. Louis Blemant era una delle più note personalità del Nord della Francia: amministratore di beni molto stimato dai suoi concittadini, era riuscito, offrendo un interesse elevato, a farsi affidare somme ingentissime da amici facoltosi e tutte le economie di numerosi risparmiatori delle classi medie e anche di lavoratori. Verso la metà del giugno scorso si assentò da casa, dichiarando che sarebbe tornato di lì a pochi giorni, ma le varie persone alle quali aveva dato appuntamento per la settimana successiva lo attesero invano. Il 5 luglio i giornali pubblicarono la notizia che egli si era tolto la vita, asfissiandosi con il gas, il 28 giugno, in un appartamento di Nizza.

Il fatto provocò l'effetto di una bomba a Valenciennes e qualcuno ebbe i primi dubbi, sostenendo che l'avvocato non aveva alcuna ragione di suicidarsi, mentre forse, se poteva avere di scomparire con tutto il denaro che la gente gli aveva affidato. «Come mai — si diceva — un suicidio avvenuto il 28 giugno è stato comunicato soltanto il 5 luglio, quando il corpo era già sepolto e quindi nessuno poteva andare a vedere se era proprio quello del Blemant?».

Un cliente parigino dell'avvocato aveva ricevuto una lettera in data 22 giugno che diceva: «Caro amico, sono di passaggio da Parigi e domani proseguirò per Algeri. Al mio ritorno a casa, fra una settimana, salderemo i nostri conti». E' evidente che in quel momento il Blemant non aveva la minima intenzione di togliersi la vita, altrimenti non avrebbe scritto a nessuno.

Ma il commissario di polizia di Valenciennes precisò dal canto suo di aver ricevuto una lettera in cui il Blemant dichiara che, trovandosi nella impossibilità di rimborsare i creditori, non voleva sopravvivere al proprio disonore. E lettere analoghe dicevano di aver ricevuto il sindaco e il presidente dell'Ordine degli avvocati.

Cionondimeno i creditori continuavano ad aver dubbi sul suicidio e dichiaravano: «Gli affari dell'avv. Blemant, per poco puliti che fossero, andavano benissimo, e se non fosse scomparso nessuno si sarebbe mai accorto delle truffe che ora gli vengono imputate. Le cose andavano avanti da anni e potevano continuare ancora a lungo. L'avvocato era stimato da tutti, a tal punto che i suoi colleghi progettavano di festeggiare i suoi cinquant'anni di carriera eleggendolo ancora una volta presidente dell'Ordine». Perciò i creditori si costituirono in «sindacato delle vittime dell'avv. Blemant»; constatarono che fra tutti gli avevano affidato la somma di 800 milioni circa, e chiesero che il cadavere fosse dissotterrato, volendo accertarsi che era proprio il suo.

Le indagini stabilivano intanto che egli era partito con la bella somma di 87 milioni in banconote nel portafoglio. Dove erano andati a finire? E le autorità decisero così di esumare il corpo, che si trovava nel piccolo cimitero di Grans, vicino a Marsiglia.

Alcuni membri della famiglia affermarono che il cadavere era proprio quello dello scomparso, ma un suo collega sostenne invece il contrario, osservando che il Blemant era bruno e barbuta mentre il cadavere era di un uomo biondo e senza barba. La famiglia obiettò che un equivoco poteva essere causato dal fatto che il Blemant si lasciava i capelli e quindi tutti lo credevano bruno.

L. Mannucci

La più giovane diva italiana per poche ore al FESTIVAL DI VENEZIA

A chi le chiede chi sia il suo modello la candida Cardinale risponde «Greta Garbo»

L'attrice è giunta in volo per la "prima,, dei "Delfini,, - Durante il viaggio si è divertita con ardore di neofita alle acrobazie del pilota Tra l'amore e la carriera, sceglie quest'ultima

L'attrice Claudia Cardinale colta dal fotografo sulla spiaggia del Lido durante la sua breve apparizione a Venezia (foto Moisio)

Dal nostro inviato

Venezia, venerdì sera.

Finiti i primi sette giorni del girone di andata la Mostra del cinema si appresta a percorrere gli altri sette di quello di ritorno. Nel giusto mezzo della manifestazione, il patriarca di Venezia, card. Giovanni Urbani ha riunito mercoledì nella Basilica di San Marco gli intervenuti al Festival per una Messa pomeridiana, nel corso della quale ha tenuto un discorso ammonitore contro il malcostume che regna nel mondo del cinema. In questo ambiente, ha detto il porporato, esiste purtroppo un malvezzo che sospinge sulle vie dell'eccentricità, nel desiderio di un esagerato alone di spregiudicatezza. Questa gara ad una vita fuori della norma comune crea una mentalità che tende a collocare chi vive nel mondo dell'arte in una posizione assurda: come se all'artista, in quanto tale, tutto fosse lecito. Invece la legge morale, pur tenendo nel debito conto la circostanza ambientale e contingenti, non muta con il mutar dei tempi né con i capricci delle persone. Ciò che Iddio condanna per un uomo qualsiasi, non può diventare lecito perché chi agisce appartiene al mondo dell'arte. Esorami sono poi le responsabilità di chi lavora nel cinema: e si ingigantiscono per il fascino propotente esercitato dal mezzo di diffusione.

«La Chiesa, ha concluso il patriarca veneziano, rispetta la libertà di espressione artistica, anche quando essa, come nel cinema, si fa funzione sociale, ma esige dall'artista quelle garanzie che valgano ad edificare il bene e non a diffondere il male nell'anima immortale dei suoi figli. E se raccomanda ai pubblici poteri di vigilare con intelligente, imparziale ed equilibrato censura, lo fa perché giudica non meno micidiali dei veleni e degli stupefacenti gli spettacoli che invitano la coscienza e offendono il costume».

Con la seconda settimana, dicono al Lido, comincia il Festival vero e proprio. Ed ecco giungere partecipanti di un certo interesse: Claudia Cardinale, la giovane stella più importante del nostro schermo, è arrivata ieri mattina, e per poche ore, allo scopo di presenziare alla presentazione del film in gara di cui è protagonista: I delfini di Francesco Maselli, nel quale le sono accanto Betsy Blair, Antonella Lualdi, Anna Maria Ferrero, Sergio Fantoni, Gérard Blain, Claudia Gora e Thomas Millian.

La Cardinale non è venuta al Lido che per poche ore, ché è ripartita stamane: il tempo strettissimo di assistere alla proiezione. E' partita nella mattinata di ieri da Parma — ove sta girando La ragazza con la valigia, sotto la direzione di Zurlini — con un aereo monomotore da gran turismo. E il pilota che, secondo i regolamenti, le ha fatto indossare la tuta e le bretelle del paracadute, nel corso del volo, l'ha sottoposta a prove di coraggio: dei «looping», delle discese a «foglia morta», delle scivolate d'ala. «In principio ho avuto un po' di paura, ha detto Claudia, ma poi ci ho preso gusto e, come tutti i neofiti, ho chiesto al pilota di ripetere i suoi "scherzi". E' stato un volo molto divertente».

Non bisogna dimenticare che la giovane diva ha vent'anni soltanto e che, alla domanda di chi sia il suo modello sullo schermo, ha ancora la rischiosa ingenuità di rispondere candidamente: «Greta Garbo». Ma se la interrogate sul suo futuro col quesito «ad un amore folle ed esaltante di un uomo appassionato o alla celebrità sugli schermi che cosa preferisce?», vi risponde: «la mia carriera». E' indubbiamente una figlia del nostro tempo.

Questa ragazza, che ha ora vent'anni, è giunta in Italia meno di tre anni fa. Nata in Tunisia, da genitori di origine siciliana, frequentava con molta diligenza la scuola secondaria, quando le capitò di vincere un concorso per «la più bella italiana di Tunisi». Il premio consisteva in un soggiorno a Venezia, nel corso del Festival. E quell'anno Claudia vide i successi di Mario Scheli. Esortata a darsi al cinema, la bella ragazza — occhi neri, bocca un po' tumida, corpo flessuoso, lunghi capelli castani — si trasferì a Roma con la madre per frequentare i corsi del Centro sperimentale. Ma presto si stancò e fece ritorno a Tunisi.

Solo più tardi la partenza la proposta concreta di un produttore, sollecitato da Monicelli. Il regista non aveva visto che qualche fotografia di Claudia e la scritturava a «scatola chiusa», per una parte nei Soliti ignoti (la fidanzatina siciliana, che tutti ricordate). Fu il primo contratto della Cardinale, che di poi non ha rifiutato un momento: ad un film ne succedeva un altro. E furono le parti, via via salienti, in Un maledetto imbroglio, in Audace colpo dei soliti ignoti e, più importante di tutte, nel Bell'Antonio.

Di recente la graziosa attrice giovane ha preso parte a Rocco e i suoi fratelli di Visconti e ai Delfini di Maselli. Entrambi in concorso alla Mostra. Ha interpretato anche un film in Francia (Austerlitz) e una produzione in Inghilterra. Nel lavoro di Maselli ha la parte di una ragazza di condizioni modeste che, per febbre di arrivismo, cede alla passione di un giovane ricco, snob ed egocentrico. Si brucia le ali, nella illogica avventura, e si gioca la giovinezza e l'avvenire. E' una parte che si confà in pieno al temperamento di Claudia, di suo spirito terso e primordiale, al suo fisico fresco e attraente. Per il resto, risponde a chi la interroga: «Non mi faccio delle domande, vedo a vedere i miei film». La sua vita di ventenne è condensata nel lavoro: né amori, né aspirazioni al di fuori della carriera.

E ciò che mi conferma Franco Cristaldi, il produttore che le ha fatto fare il primo film e i successivi, coloro che — trascorsi i suoi impegni ad un tratto con Rossana Schiaffino — l'ha presa «sotto tutela» e l'amministra con l'occhio distaccato dell'allevatore che punta su un cavallo di razza. Continuando nella similitudine, Cristaldi mi dice: «In Italia si fanno molte corse senza cavalli. Si scopre un purosangue lo stesso come un prodotto da manifatturare. Manca debolezza o concezione. Deve sottoporsi al trattamento, ad un vero e proprio dressage, studiare, imparare tutto dalla recitazione al modo di stare a tavola, dalla maniera di rispondere a quella di vestirsi e pettinarsi; e solo allora merita di essere gettato sulla pista a correre, con le probabilità di vincere».

Ma anche se il «purosangue» non vince, l'allevatore non si scoraggia. Cambia il fantino e l'allenatore e continua a farlo correre. La Cardinale non è il solo «puledro» della scuderia Cristaldi, un giovane di 32 anni, fanatico del suo mestiere, metodico e inesorabile. Ci sono, nella sua «riserva» altri elementi: Thomas Millian, un giovane americano promettente, Gianni Gasco (che è stato uno dei protagonisti di Morte di un amico e Serena Vergano scelta da Castellani per il suo attuale film Il bacio). La «scuderia» ha una dozzina di «puledri» in tutto ed è affidata alle cure di un sapiente e consumato regista per il e divezzamento», il ben noto Fersen, che ha allestito a Roma una specie di Actor's studio.

Questo è riuscito a combinare Franco Cristaldi, che è accanto a Goffredo Lombardo e Dino De Laurentiis, uno dei produttori attivi della giovane generazione. Cristaldi, torinese di nascita, è il meno assiduo dei tre, ma il più audace. Cominciò la carriera giovanissimo. Quando presentò La sfida, qualche anno fa, alla fine della proiezione tutti lo pregarono di fare i complimenti «al papà», credendolo figlio del produttore. E ancora oggi, nel corso di riprese in esterno, gli accade che i poliziotti incaricati del servizio di ordine gli interdicano di passare i cordoni per andare sui «set», «Ma sono il produttore», egli protesta. Tutti si mettono a ridere, increduli, non pensando che quel giovanotto piccolo e magro sia colui che mette in moto la complicata macchina di un film.

Angelo Nizza

Un marito e alcuni feriti

Deragliato per sabotaggio l'accelerato Firenze-Viareggio?

Firenze, venerdì sera.

Ieri sera alle 21, come noto, l'accelerato 2360 Firenze-Viareggio ha deragliato sul viadotto di San Piero, poco oltre la stazione di Pescia. Il locomotore e una vettura di prima classe sono rotolati nella scarpata per circa dieci metri. Una sola persona era nella vettura di prima classe, la signora Maria Cogliolo di 66 anni, nata a La Spezia e abitante a Lucca. La signora Cogliolo è spirata durante il tragitto all'ospedale di Pescia in seguito alle gravissime ferite riportate.

Le conseguenze dell'incidente avrebbero potuto essere assai più gravi se il bagagliaio, arrestatosi di traverso sui binari, non avesse trattenuto le sei vetture di seconda classe che pure facevano parte del convoglio. Queste vetture erano più affollate, e sono rimaste sui binari.

L'incidente ha pure causato il ferimento del macchinista Italo Robba, di 45 anni, residente a Pistoia (fratture multiple agli arti e contusioni che guariranno in un mese) e del messaggero postale Libero Favilli, di 57 anni, abitante a Pisa (contusioni multiple e una sospetta frattura vertebrale guaribili in quindici giorni). Altre due o tre persone hanno riportato contusioni di lieve entità.

Nulla è stato ancora accertato circa le cause che possono avere determinato il deragliamento dell'accelerato. Si pensa tuttavia a un atto di sabotaggio. Una giuntura delle rotaie sul binario di destra è stata trovata priva della chiavarda, i cui fadi non sono stati rinvenuti sulla massicciata ferroviaria. Vicino al binario interrotto, proprio nel punto dove ha avuto inizio il deragliamento, è stata trovata anche una grossa spranga di ferro, lunga una trentina di centimetri. I primi tecnici che hanno fatto un sopraluogo, ritengono che lo sbullonamento del giunto e la presenza della spranga di ferro non siano da attribuirsi al caso. La circostanza di un atto di sabotaggio sarà comunque meglio vagliata oggi dai tecnici della direzione compartimentale di Firenze, recatisi sul posto per una minuziosa inchiesta.

Il servizio è rimasto interrotto per tutta la notte e si pensa possa essere ristabilito nella giornata odierna. La vettura di prima classe, nella quale ha perso la vita la signora Cogliolo, parte ogni giorno da Milano per Montecatini. Si tratta di una delle tante vetture dirette fra un centro e l'altro della penisola. Essa collega la capitale lombarda con la città termale toscana. La sera, quando partì da Milano, era affollata, ma tutti i suoi viaggiatori li aveva perduti a Montecatini, sua destinazione d'arrivo. La vettura era stata poi fatta proseguire non l'accelerato deragliato, per evitare che nella piccola stazione termale si facesse una manovra che presenta qualche difficoltà. Sarebbe poi rientrata sulla sua linea regolare alla stazione di Pisa.

Il macchinista Robba che sarà interrogato stamane più a lungo, ha dichiarato, subito dopo il suo ricovero all'ospedale: «Quando sono ripartito da Pescia tutto era normale. Stavo accingendomi a rallentare la velocità del convoglio nell'imminenza dell'arrivo a Montecarlo, allorché ho sentito che i comandi non mi rispondevano più. Attimi drammatici. Poi ho udito un grande schianto e mi sono sentito come sollevato per aria. Ho perso i sensi. Mi ritrovo in ospedale».

Induce la figlia al suicidio perché ha una relazione con un uomo ammogliato

Salerno, venerdì sera.

(c. g.) *Una madre, Teresa Lenza, indignata perché la figlia diciassettenne Maria Diletta aveva una relazione con un agricoltore sposato e parecchio più anziano di lei, ha indotto la ragazza al suicidio.*

La giovinetta, terrorizzata dalla minaccia che ove non si fosse tolta la vita sarebbe stata massacrata a colpi di bastone, convinta inoltre che il disonore arrecato alla famiglia si potesse lavare solo col sacrificio della vita, l'altro ieri ha preso una bottiglia colma di liquido arsenicale per distruggere i topi e l'ha bevuta morendo poco dopo fra dolori strazianti.

Dopo i funerali svoltisi stamane a Valle di Lucania (comune dov'è accaduta la tragedia), numerose persone si sono commentate presso la casa del Lenza inscenando una minacciosa manifestazione ed accusando la madre di essere stata lei la responsabile morale della morte della ragazza.

I carabinieri, vagliati i fatti e soprattutto le testimonianze per che la famiglia prima di suicidarsi si fosse confidata con una confessa, che era ha parlato) hanno arrestato la madre, traducendola in carcere.

Bruscu svolta delle indagini sull'assassinio dell'editore e della sua governante

S'allontana dal capo del dott. Sapio Verdirame la terribile accusa per il delitto di Casteggio?

Preziose indicazioni fornite al giudice istruttore dall'avvocato che patrocina la famiglia di Eva Martinotti e nuovi elementi raccolti dai carabinieri orienterebbero le ricerche in una direzione del tutto imprevista - Si parla con insistenza di un colpo di scena che muterebbe il corso dell'inchiesta, scagionando il medico incriminato per il duplice omicidio

Voghera, venerdì sera.

Matelda Carrera, la figlia dell'editore della «Nuova Italia» di Varese, barbaramente uccisa la notte del 1° agosto a Mornico Losana insieme con la sua giovane governante, ha incontrato ieri, nelle carceri giudiziarie di Voghera, il marito, dott. Douglas Sapio Verdirame.

La comparsa dell'odontoiatra incriminato è giunta a Voghera verso le 9 da Casteggio, dove è ospite di parenti con la figlia sedicenne Cristiana. Sceso dall'autobus del servizio di linea, la signora Verdirame ha raggiunto a piedi il castello visconteo. Ammessa al parlatorio, essa ha subito incontrato il marito, che già l'attendeva e si è intrattenuto con lui per circa mezz'ora. Evidentemente il medico ha mostrato di essere perfettamente tranquillo e sicuro di sé; la signora Matelda, infatti, all'uscita dal carcere è apparsa alquanto sollevata.

Avvicinata dai giornalisti, essa ha ribadito di non avere dubbi sull'innocenza del coniuge. «Douglas — ha detto — è assolutamente sereno ed è fiducioso nel trionfo della verità. Egli è estraneo alla tragica vicenda di Villa Sansone ed è certo che presto sarà scagionato. L'avv. Salinari possiede prove importanti, sufficienti da sole a far revocare il mandato di cattura ed a giorni le presenterà al magistrato».

Si è appreso intanto che Mr. Giuseppe Sapio Verdirame, padre del medico giungerà domattina all'aeroporto di Ciampino con un aereo proveniente da Los Angeles; saranno ad attenderlo la nuora e il legale dei Verdirame, avv. Raffaele Salinari, del foro di Milano. E' previsto l'arrivo del tra a Voghera per domenica mattina. L'anziano genitore del dentista varesino, che, come è noto, risiede negli Stati Uniti, dove allestisce programmi televisivi, si recherà a sua volta in carcere per far visita al figlio. Sembra anzi, a questo proposito, che l'autorizzazione per un secondo colloquio sia già stata concessa dal magistrato.

Nella mattinata di ieri, l'avv. Davide Pedrazzini, che assiste la famiglia della ragazza uccisa, Eva Martinotti, costituitasi parte civile nel procedimento istruttorio, si è recato al palazzo di giustizia di Voghera, dove si è a lungo intrattenuto con il dott. D'Ambrosio, che lo ha probabilmente ragguagliato sugli ultimi sviluppi dell'istruttoria.

Il legale pavese, si dice, avrebbe fornito importanti elementi alla magistratura per orientare in una nuova direzione l'inchiesta giudiziaria. Nessun particolare in proposito è stato però reso noto, né dal giudice, né dall'avv. Pedrazzini, che ha rifiutato ogni dichiarazione.

Al giudice istruttore hanno pure riferito due sottufficiali dei carabinieri, il maresciallo Cavassa e il brigadiere Del Vecchio, entrambi addetti alle indagini, tuttora in corso sul fosco delitto di Lozzana. Essi si sono a lungo intrattenuti con il magistrato, pare per esporgli nuovi importanti particolari emersi ultimamente nel corso delle indagini. Si dice che decisivi elementi siano stati raccolti a favore del dott. Verdirame, e a quanto si afferma, non sarebbe neppure da escludere un colpo di scena nei prossimi giorni.

Il tempo oggi in Italia

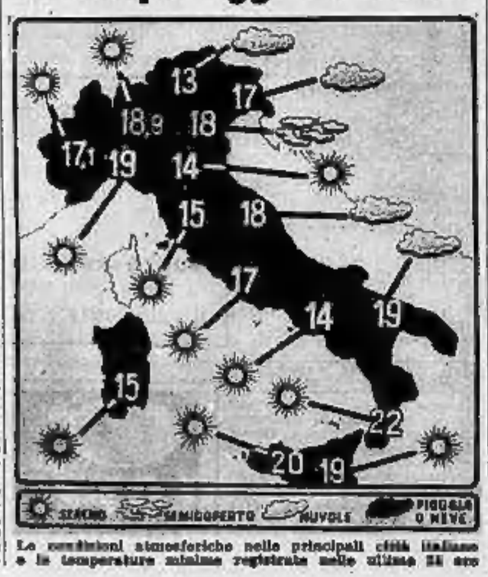

Le condizioni atmosferiche nelle principali città italiane e le temperature minime registrate nelle ultime 24 ore

S'È PRESENTATO AI CARABINIERI DI SASSARI

Il "condannato a morte,, chiede asilo politico...

Altra clamorosa invenzione del falso legionario navarese Paolo Pilati per mascherare una truffa perpetrata in danno di un suo benefattore

Cagliari, venerdì sera.

Nel pomeriggio di ieri un giovane dall'apparente età di 25 anni si è presentato ai carabinieri di un paesetto vicino a Sassari, Villanova Monteleone: «Sono cittadino della Germania orientale — ha affermato — e mi chiamo Pietrovic von Baden. Chiedo asilo politico; sono inseguito da agenti della polizia segreta d'oltre cortina».

Il giovane, che si esprimeva in un italiano stentato frammisto a lunghe frasi in tedesco, per giustificare la sua richiesta raccontava una triste storia.

L'interprete che aveva verbalizzato la confessione del presunto fuggiasco e la sua richiesta di asilo politico, però confermava i dubbi che erano stati subito avanzati sulla veridicità del racconto.

Infatti le poche frasi in lingua tedesca pronunciate dal profugo erano zeppe di errori e la sua conoscenza di vocaboli era ridotta a ben poco.

Era chiaro che il giovane montava ancora e di lì a poco infatti, stretto dalle contestazioni, si decideva a raccontare la pura con qualche reticenza, la verità. «Mi chiamo Paolo Pilati, ho 32 anni e sono nato a Verona, ma risiedo a Castelletto Ticino, in provincia di Novara. Sono arrivato in Sardegna da qualche giorno, ma avevo deciso di fuggire in Spagna. A Milano, dove ero impiegato, ho rubato al mio datore di lavoro assegni per centomila lire».

Un paio d'ore dopo l'interrogatorio i carabinieri avevano un quadro completo della personalità del Pilati. Di lui, infatti, si era parlato a lungo l'anno scorso: la stampa, la radio, i rotocalchi si erano occupati di lui e avevano pubblicato un appello accorato della madre, che aveva ricevuto dalla Francia una lettera del giovane, il quale le raccontava di essere stato condannato a morte dal tribunale militare della Legione Straniera. Del suo caso si erano occupati personalità, associazioni, parlamentari, sacerdoti, con petizioni al generale De Gaulle perché intervenisse con un provvedimento di clemenza a salvare la vita del condannato. Dopo qualche giorno però la verità venne a galla: il Pilati, rientrato in Italia dove non esiste una condanna per espatrio clandestino, raccontò che egli aveva voluto con quella lettera richiamare l'attenzione dell'opinione pubblica sulla sua persona nella speranza di trovare lavoro. C'era riuscito, ma, come abbiamo detto, ha ripagato l'imprenditore che gli aveva dato fiducia rubandogli assegni per 100 mila lire.

Tenta il suicidio una sposa diciannovenne

Biella, venerdì sera.

Ricoverata a Vallemosso una sposa di diciannove anni, Adele Cucciami, residente nella frazione Simone, ha tentato di togliersi la vita ingerendo numerose pastiglie di un prodotto farmaceutico a base di barbiturici. Per fortuna la suocera se ne accorgeva in tempo, evitando il peggio.

Trasportata all'ospedale dal marito, la giovane è stata posta fuori pericolo. Ha dichiarato di aver agito in un momento di esasperazione, provocato da un litigio particolarmente acceso appunto con il marito.

ISTITUTO TECNICO INDUSTRIALE PER L'ELETTRONICA
PARIFICATO

Tra le varie specializzazioni ad alto livello che aprono ai giovani prospettive di impiego e di carriera, quella in elettronica è certamente una delle più importanti e moderne.

TECNICI IN ELETTRONICA

Ecco dunque una strada giusta verso la quale potranno essere indirizzati coloro che hanno conseguito la licenza di Scuola Media o di Avviamento.

L'esigenza di preparare oggi giovani che siano in grado di diventare dei tecnici stimati e ricercati dalle migliori aziende, richiede però una scuola modernamente attrezzata, ispirata ad efficienti criteri didattici, affidata a un corpo di provetti insegnanti.

Torino vanta questa scuola, unica nel suo genere:

L'ISTITUTO TECN. INDUSTRIALE PER PERITI ELETTRONICI
(legalmente riconosciuto con D.M. 12 maggio 1960)

SCUOLA D'AVANGUARDIA

La sua modernissima sede è aperta a chiunque desideri rendersi conto della modernità delle apparecchiature scientifiche e degli impianti (gabinetti di ricerca, laboratori di sperimentazione, officine, biblioteche, ecc.), dell'alta qualità del materiale di dotazione, della funzionalità delle aule di studio e dei servizi amministrativi.

Le numerose richieste di iscrizione pervenute all'ISTITUTO da parte di lavoratori che non hanno la possibilità di frequentare i corsi diurni, hanno indotto la Presidenza ad istituire, dal 1° ottobre 1960, anche una SEZIONE SERALE per la Prima e la Seconda classe.

MODALITÀ DI AMMISSIONE

Il possesso della licenza di Scuola Media è titolo di ammissione alla prima classe, senza obbligo di sostenere alcun esame.

Sono necessari invece esami d'ammissione di Italiano (scritto e orale) e di matematica (orale) per i licenziati dalle Scuole di Avviamento Professionale di qualsiasi tipo, che si svolgeranno a partire dal 26 settembre p. v.

Alla seconda classe possono essere ammessi i giovani che, promossi dalla Prima classe di Istituto Tecnico Industriale di qualsiasi tipo, superino gli esami integrativi di Fisica, Chimica e Tecnologia, materie comprese nel piano di studi della Prima classe della Specializzazione Elettronica. I predetti esami avranno luogo nel corso del primo trimestre.

La Segreteria dell'Istituto è aperta ogni giorno feriale dalle ore 9 alle 11,30 e dalle ore 18 alle 20,30 per informazioni ed iscrizioni.

ISTITUTO TECNICO INDUSTRIALE PARIFICATO "SPAGNESI"
(Via Tommaso Grossi n. 25 - Torino - Telefono 683-822)

LURISIA (CUNEO) alt. m. 730
Lo Stabilimento termale per le cure con le acque radioattive, i grandi ALBERGHI RADIUM e FONTI, sono aperti fino ai primi di ottobre.
FACILITAZIONI SPECIALI PER FINE STAGIONE
Informazioni: VENTURI - TORINO - Telefono 220-300
COSTA - MONDOVI' - Telefono 2454
LURISIA - GENOVA - Telefono 85-970

Sulle piste e sulle pedane dell'Olimpico folla in delirio e risultati sconcertanti

Come in un sogno il trionfo di Hary mentre per Thomas c'è solo amarezza

L'incredibile sconfitta del recordman mondiale dell'«alto» nel gelido silenzio di un pubblico immenso

Da uno dei nostri inviati

Roma, venerdì sera.

Tre negri e tre bianchi sono inginocchiati sulla terra rossa dello stadio. Ogni tanto dalla folla ascono grida rauche e un poco isteriche. Armin Hary, livido in faccia, con le membra rigide, si volge verso la tribuna, quasi a imporre il silenzio. E tutti tacciono, sessantamila persone insieme; si ode solo il ronzare alto di un aereo. Goffo, nella sua giubba arancione da *sprinter* di film a colori, lo *starter* solleva un braccio. E' il momento più struggente.

Gli atleti hanno i nervi scoperti, gilleti vadi fremare. L'americano Sime cede per primo, si butta avanti e gli altri lo inseguono per qualche metro. Devono ritornare al loro posto, a scalpitare, schiaffeggiarsi le gambe, inginocchiarsi di nuovo, mentre anche il pubblico sfoga la sua tensione urlando all'impazzata. Il silenzio ridiscende compatto. L'inglese Radford, senza aspettare il colpo di pistola, scatta disperatamente. I sei giovanotti si vanno logorando sotto i nostri occhi: Hary si prema il petto, Sime batte le palme a terra con movimenti inutili da automa, il negro Norton è colto da un tremito.

Scocca la revolverata. Dicono che Hary abbia ridotti così pronti da permettergli di balzare al medesimo istante in cui avviene lo sparo. Ieri i rivali dovevano essere stanchi, è partito un impercettibile istante dopo i compagni.

Ma a metà della gara era già il vincitore. Furenti tutti si protendono, Sime guadagna metri e gli è spalla contro spalla. Radford mulina le palme e annaspa, Norton è dietro, battuto. E' stato tutto troppo rapido per potervi ricordare con esattezza. Sime, al traguardo, crolla e resta col ventre al suolo, paralizzato, Hary sdilisce compiaciuto mentre scroscano gli applausi, un uragano: il negrazzo tedesco si lascia abbracciare, attraversa lentamente lo stadio fino all'ombrellone dove aveva lasciato la sua tuta, sembra non ascoltare le grida esaltate — «Hary! Hary!» — che lo festeggiano. Ha ripreso il controllo. Va a rinfrescarsi la faccia nello stagno della corsa a ostacoli, indossa la camiciola a scacchi e calca sui capelli biondi un cappello logoro. Passa davanti alle tribune e fa larghi saluti, poi scompare negli spogliatoi lasciando i tre negri stupefatti. Norton, ai quali gli americani pronosticavano un trionfo, piange davanti a tutti le grosse spalle scosse come da fremiti penosi.

Con la vittoria, Armin Hary si è riconciliato gli sportivi tedeschi: in Germania non godè la simpatia che meriterebbe un atleta della sua classe. Sostengono che è superbo, indisciplinato (grave difetto per un tedesco), che i recenti primati gli hanno scaldato la fantasia. E' ombroso, questo è vero, e non gli dispiace che il suo nome compaia sui giornali. Lavorava come operaio in una fabbrica di apparecchi di precisione a Saarbrücken, e gli si rimprovera di avere sfruttato il successo cambiando mestiere: ora, a 23 anni, fa il commesso in un magazzino di Francoforte, vende al banco, e ha una fotografia esposta nella vetrina principale del negozio, una fotografia con la scritta: «Facteri servire dal campione Hary». I genitori lavorano al passo e il padre, che ai suoi tempi è stato un piccolo campione di lotta, non ha potuto venire a Roma per timori al cuore degli applausi.

«Nessuno — ci ha detto stasera — poteva essere sicuro come me di vincere: se non mi fossi emozionato troppo con la falsa partenza, avrei stabilito un record mondiale, sotto i dieci secondi. Non dico storie, credetemi. So quanto valgo. Mi rincresce soltanto di non aver avuto come avversario il canadese Jerome: un qual negro al fianco, avrei dimostrato che di primatisti non ci sono che lui; ma che gli è successo, a Jerome?».

Jerome è stato battuto dalla malasorte. Scattato assieme ai compagni, aveva avuto uno strappo da energumeno, ma, di colpo, si era fermato portandosi una mano alla gamba destra. Gli avversari tagliavano il traguardo ed il negretto era ancora lì, con una smorfia, ad imprecare. Un atleta con pelle della stessa tinta, Francis Budd, gli si è portato vicino e premurosamente tentava di consolarlo. La folla, sensibile al patetico, indirizzava applausi a tutt'e due. Il segno di gloria, la rivincita sui dubbi, la possibilità di confermarsi campione, per Jerome erano svaniti.

Se questo drammetto ha un sapore amaro, la sconfitta del saltatore John Thomas ha un valore sportivo altrettanto. Primatista mondiale, è stato superato da due sovietici nel quale il sentivo certo di trionfare. La prova infelice di Thomas è stato l'episodio inaspettato della giornata, quello che ha gettato sulla folla l'ultimo brivido. Il tramonto era sceso sullo Stadio, i riflettori proiettavano lunghe ombre nel prato e le sagome dei saltatori intorno al macchio di segatura si scorgevano appena. Erano tre, due bianchi ed un negro, Thomas, che era giunto all'istante decisivo: i sovietici Shav Lakadze e Brumel erano riusciti a volare oltre i 2 metri e 16, una misura che egli più volte aveva superato negli allenamenti dei giorni scorsi. Rimase solo nel prato, contò i passi, palpò la terra: migliaia di persone, tutti sulle tribune, assistirono di colpo. Forse stupì per il silenzio terrificante che lo avvolse. Partì lento, guardando il suolo, sotto l'asta sembrò esitare, quasi fermò lo slancio come se lo avesse colto una scrupolo troppo tardivo. Spiccò il balzo e dopo una breve parabola ricadde nella segatura trascinandosi appresso l'asta. John, l'ostinata cavalletta, aveva perduto. Avrà una storia l'Olimpiade di Roma, e le pagine più amare saranno per John Thomas, il figlio del povero mulatto di Boston che è potuto venire a Roma per vedere il suo ragazzo soltanto grazie ad una colletta fatta fra i passeggeri del pullman di Boston. Padre, madre e fratellino di John erano stasera dietro le sbarre delle tribune, impietriti: non volevano credere ai loro occhi, per essi John non era capace che di vincere.

Gino Nebiolo

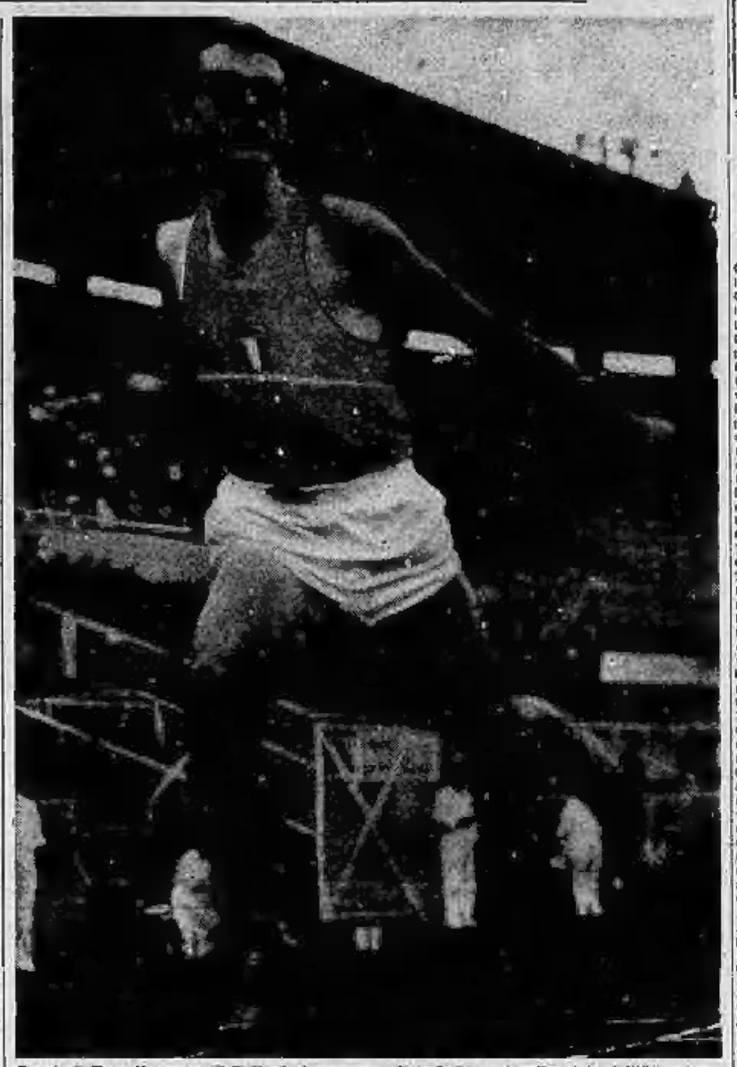

Questo è Berruti, come gli italiani si augurano di vederlo oggi sulla pista dell'Olimpico

Con una gara schietta e volitiva l'Italia supera il Brasile

I giovani calciatori azzurri hanno rifatto pace con i tifosi

Da uno dei nostri inviati

Firenze, venerdì sera.

Questo incasino fiorentino fra le squadre olimpiche dell'Italia e del Brasile è stato un avvenimento coreografico di prim'ordine. Ha dato al Brasile tutte le illusioni possibili e immaginabili: e poi gliele ha tolte tutte quante nei venti minuti finali della partita. Gli ospiti sono rimasti come di stucco. Si vedevano già in finale: si hanno visto la porta sbattuta sul muso in modo piuttosto violento, proprio quando già stavano firmando della gioia. Ha conferito. L'avvenimento stesso, all'undici italiano e ai suoi sostenitori, tutti i dolori e i disgusti che è stato possibile conferirgli. E poi, quando ha ritenuto di aver rattristato a sufficienza i milioni di tifosi dei visitatori assenti, li ha ripagati di ogni cosa, e con due reti segnate nel volgere di due minuti ha rimandato il loro morale alla stella e ha loro ridato la soddisfazione che prima aveva testardamente negato.

Si ebbe di tutto in quei mezzanini di gioco. Prima ancora dell'incontro si ebbe un avanspettacolo di disorganizzazione automobilistica nelle vie di accesso al campo, tale da bloccare ogni possibilità di arrivare allo stadio anche a coloro che erano partiti con un'ora di vantaggio dal centro della città. Una cosa da superare ogni primato in materia. Una incapacità tale da giustificare la richiesta perentoria del nome del responsabile: per erigergli un monumento.

Poi sul campo, dove c'erano più di quarantamila persone, si vide una squadra italiana già condannata ad una situazione compromessa dai risultati precedenti, proibita addirittura come in fondo ad un barattro, da una rete avversaria tipo regalo, combinata dall'intero gruppo difensivo dei giocatori sudamericani. Pareva una vera e propria sentenza negativa nei riguardi dei difensori dei colori azzurri. Gioco forte, gioco veloce e volitivo da ambo le parti, due compagini che s'impegnavano a fondo, non di quelle che fossero tecnicamente progressivi, piuttosto pacifiche.

Dietro a noi abbiamo sentito in tribuna degli spiriti bruciantì con indirizzo ai giocatori italiani in quel periodo dell'incontro: «Cretini, imbecilli, stupidi», di tutto un po'. Un'ora più tardi, quando il successo piombò sul campo come si arrivava alla bandiera italiana, le stesse voci avevano cambiato tono: inneggiavano a Rivera, a Rousano e a tutti quanti come se non avessero mai cessato di incoraggiare chi doveva poi definitivamente vincere. I due estremi, o le due esagerazioni tipiche del temperamento italiano racchiuse nello spazio di un'oretta. Dal barattro, su fino alle stelle.

Lo compagine brasiliana, che in altre circostanze avrebbe preso la sconfitta con filosofia e con rassegnazione, come una cosa già preventivata, ne fu invece urtata come da un manrovescio ricevuto in pieno viso. Sguadra messa insieme per l'occasione, essa ha tutti i difetti ed anche le doti delle cose improvvisate. Non salta un vero ordine ed una autentica disciplina tecnica nelle sue fila. Esistono invece le qualità individuali per cui vanno soli nel mondo tutti i giocatori brasiliani, specialmente quelli di colore. Sono dei giocolieri della palla, saltano, camminano disinvolti e come mossi dall'istinto, giocano bene di testa.

Considerati in linea generale essi dovevano perdere ed hanno finito per perdere. Non vi è stata nulla di irregolare nell'andamento del gioco e nell'esito di questo incontro fiorentino. Una cosa è irregolare nel senso pratico ed internazionale del termine, nella squadra di Rio e di San Paolo. La denominazione dei giocatori. Sarebbe ora che con un comunicato ufficiale la federazione internazionale intervenisse e obbligasse il Brasile ad elevare i suoi giocatori per il loro cognome vero e proprio.

L'undici italiano, non tutti i suoi alti e bassi di funzionamento, non tutte le sue reti e i suoi difetti di rendimento, ha pienamente meritato di vincere. A ben considerarlo, quello azzurro di questa Olimpiade non è una vera squadra nel senso tecnico del termine: è una simpatica accolta di giovani giocatori che a tratti galoppa e si esalta, e a tratti si deprime e si ferma. Un vero Barcellona non ce l'ha: perchè non ha potuto ancora, per la giovane età, formarselo e conferirselo. Ma scrivono bene la sua parte, nel complesso. Con la sua vittoria di ieri sera ha salvato l'avvenire del torneo di calcio olimpico. Lunedì prossimo è corrente lo stadio di Pisa riprenda a Napoli sarà ripetuto di folla per la semifinale Italia-Jugoslavia. E l'entusiasmo raggiungerà, e forse supererà quello toccato questa volta a Firenze un livello di entusiasmo e di gioia di un tipo che da tempo era lontano dai campi nostri.

Vittorio Pozzo

Le finali di oggi

ATLETICA: ore 15,30 salto in lungo maschile; 16,50 metri 100 femminile; 16,40 getto del peso femminile; 16,55 metri 800 maschile; 17,10 metri 5000.

NUOTO: ore 20,40 metri 200 sfarfalla maschile; staffetta 4 × 100 mista femminile.

PALLANUOTO: ore 21,30 Russia-Ungheria; ore 22,30 Italia-Jugoslavia.

IL TORNEO DI BOXE AI QUARTI DI FINALE

Programma difficile per i nostri

Bossi e Saraudi hanno già superato il turno conquistando una medaglia di bronzo (ma potrebbero ancora migliorare)

Dalla nostra redazione romana

Roma, venerdì sera.

L'Italia è rimasta ancora a ranghi compatti — escluse Curzetti sconfitto ieri — nel torneo olimpico di pugilato; non solo, ma si è aperta la strada verso le due prime medaglie, nei welter pesanti e nei medio-massimi, anche due categorie di cui si sono svolti ieri i quarti di finali. Le vittorie di Bossi nella prima e di Saraudi nella seconda, qualificando i due azzurri per le semifinali assicurano loro automaticamente una medaglia di bronzo, anche se si verificasse la peggiore delle ipotesi, una sconfitta. Infatti per il pugilato nei giochi olimpici di Melbourne la prima volta, a Roma la seconda, non c'è qualificazione per il terzo posto tra i semifinalisti; dei quattro pugili in questione escono i due finalisti; uno sarà medaglia d'oro, l'altro medaglia d'argento; i due semifinalisti perdenti, medaglia di bronzo.

Per Bossi, stanco e quanto mai è visto ieri sera, si può dare per certa qualche ambizione maggiore; subito combattrà con l'inglese Fisher, non molto convincente, anche se dal pugno abbastanza duro; in classe dell'assurro è nettamente superiore e dovrebbe permettergli di tenere lunedì sul quadrato per la finale. Per il titolo, meglio non azzardare pronostici.

Passando a Saraudi le cose cambiano; ieri sera contro l'argentino Gargiulo è apparso spento, diverso dai precedenti incontri; e se ha adottato la tattica di impegnarsi al minimo per conservare energie preziose da buttare nella lotta decisiva, ha anche rischiato di perdere il combattimento. La vittoria gli è stata assegnata con una scarto minimo, da tre giudici su cinque. Per di più un avversario nelle semifinali sarà il polacco Pietrzykowski che è finora passato da dominatore, confermando anche ieri le sue doti di agilissimo picchiatore.

Per il resto, c'è ancora da attendere i quarti di finale, che si svolgono oggi al palazzo dello sport e sono in campo gli altri nostri sette pugili. Nei welters leggeri, Brandi ha battuto ieri pomeriggio con il coraggio della disperazione, in un combattimento infuocato, l'argentino Aranda che nella prima ripresa lo aveva anche messo al tappeto; oggi se la vede col cecoslovacco Nemecek, avversario molto temibile. Poco dopo il massimo France Di Piccoli ha di fronte il russo Abramov (e battuto sarà un'impresa). Sicuro Zamparini (il nostro «gallo» ha eliminato ieri Kenny) combatte con l'americano Armstrong, pugile insidioso e buon combattente; Lopopolo, intelligente visitore dell'irlandese O'Brien, se la vede con un altro americano, Campbell, per la semifinale dei leggeri, e il piuma Musso con il russo Nikanorov. Ancora un sovietico per il medio Napoleoni e un bulgaro, Mitsev, che non dovrebbe preoccupare eccessivamente, per il welter Benvenuti.

GIORGIO NAVI

I risultati di stamane

ATLETICA — Dopo le batterie dei 200 m. maschili passano ai quarti di finale i seguenti atleti: Berruti (Italia) con 21"; Jefferys (Sud Afr.), Antao (Kenya), Foik (Pol.), Sapo (Francia), Radford (Gr. Br.), Carney (USA); infili con il tempo di 21"1; Gaverny (Fr.), Norton (USA), Jones (Gr. Br.), Johnson (Aust.) con 21"2; Delecour (Fr.), Dunes (Norv.), Tobin (Stra.), Bertrand (Aut.), Amukan (Uganda), Segal (Gr. Br.) con 21"3; Konovalov (Russia), Robinson (Bahamas), Romero (Messico), Schuttmann (Svizz.) con 21"4; Giassone (It.) Archipchuk con 21"6; Wendelin (Germ.) 21"8; Johnson (USA) 21"7; Hartenier (Russia) 21"8; Georgeopulos (Grecia) 22".

MARTELLO — Si sono qualificati per la finale quindici concorrenti: Rut (Pol.); Kolrosky (Ungh.); Mali (Usa); Benjak (Ju.); Thun (Aust.); Connolly (Usa); Strandi (Nor.); Ellis (Gr. Br.); Nikulin (Urss); Iqbal (Pakistan); Lavisi (Irlanda); Giannoto (Giappone); Cieply (Polonia); Rudenkov (Urss); Samsonenkov (Urss).

SCHERMA — Eliminatoria Assoluto maschili e squadre: l'Italia battendo gli Stati Uniti per 9 a 0 si è classificata per le finali. Anche l'Ungheria si è classificata superando la Gran Bretagna per 9 a 7. La Russia è in terza semifinalista (vittoria sulla Polonia per 9 a 6).

NUOTO — Qualificati femminili 4x100 st. l. (battaglia). 1ª serie: 1. USA 4'58"8; 2. Gran Bretagna 4'56"6; 3. Svezia 4'57"3; 4. Italia 4'51"9 (nuovo record italiano); 5. Giappone 4'55"8. 2ª serie: 1. Australia 4'47"6; 2. Ungheria 4'47"2; 3. Germania 4'54"2; 4. Russia 4'51"9.

Metri 1500 stile libero maschile. 1ª serie: 1. Yamanaka (Giapp.) 17'46"6 (nuovo record olimpico); 2. Buzer (Sud Africa) 18'11"9; 3. Hata (Ger.) 18'20"5; 4. Gallotti (It.) 20'36"3. 2ª serie: 1. Somers (Usa) 21'24"3; 2. Mc Lachlan (Sud Afr.) 18'7"8; 3. Nazabo (Giap.) 18'36"4.

TUFFI — Classifica finale dei tuffi dalla piattaforma di metri 20: 1. Webster (Usa) punti 155,56; 2. Tobian (Usa).

VIAGGI - GITE - SPORT VILLEGGIATURE
LUOGHI E RITROVI CARATTERISTICI

ALPI torinesi. Villeggiature estive nei centri delle Valli di Susa, di Lanzo, di Pinerolo e del Canavese. - Informazioni: Agenzie Viaggi - Ente Provinciale Turismo di Torino

GITE in autopullman: 3-4 settembre Nizza L. 10.000; 9-10-11 settembre Ginevra L. 18.000; 16-18 settembre Umbria, Toscana L. 22.500. - VIAGGI ATIV Corso Siccardi 9 - Telefono 47-089

GRECIA splendida crociera 13-19/9, M/n "Queen Frederica", 22.000 tonn. Visita completa Atene, Argolide, lit. 78.000. Iscriz. Italcord Lloyd, Via Roma 388 - Telefono 46-942 - Torino.

SPOTORNO Splendido indimenticabile soggiorno bagni al PALACE HOTEL sul mare. oltre 35 agosto - settembre pensione L. 3500 - Telefono 78-112.

ANNUNCI ECONOMICI

OFFERTE LAVORO L. 100 per parola

(Continua da pag. 4)

CERCASI ragazze 15-18 anni industria leggera. Mec. Aperti 1. A72295

CERCANSI tornitori meccanici 1ª 2ª categoria, buona retribuzione. Torino, via Lamarmora 9. A73601

CERCASI abile arrotonda certo nome pantalonaista e lavorante fisso. Via Don Bosco 39, Rivoli. A73599

CERCASI abili lavoranti ago meccanico di biella. Telefonare 774-766. A71176

CERCASI abili macchinisti e giovani apprendisti cucitrici. Presentarsi Bertil, via Nova Gorgona 18.

CERCASI abile magazziniere pratico di cambi elettrici auto. Telefonare ore ufficio 683-138 A72811

CERCASI apprendista commesso panetteria 17-25enne vitto alloggio. Presentarsi Bernero, piazza Galimberti 17. A72281

CERCASI apprendista impiegata, ufficio. Telefonare pomeriggio 386-345. A73810

CERCASI barista ed apprendista barista. Telefonare pomeriggio 386-345. A72209

CERCASI donna lavoratrice giornata-ore realmente capace. Referenze. Tel. 671-372

CERCASI elettricista laureato con pratica per ufficio progettazione macchine elettriche. Scrivere: « Pubblicità Stampa 1278 — Torino ». A73484

CERCASI fabbro 16-18enne. Telefonare ore 656-639. A72144

CERCASI falegname provetto. Fonderia Mosti, corso Regio 158, Torino.

CERCASI giovane volenteroso per lavoro ufficio magazzino. Scrivere: « Pubblicità Stampa 1281 — Torino ». A71517

CERCASI magazziniere pratico ricambi automezzi nazionali ed ex-alleati. Due riciclati, referenze, età, dettagli. Scrivere: « Pubblicità Stampa 1404 — Torino ». A72755

CERCASI marmista e fabbro per officina Cascinale d'Asti, 14 giornata. Scrivere: « Pubblicità Stampa 1845 — Torino ». A73610

CERCASI muratore per provincia San Martino, macina giornata 30, campo prato vigna, buona posizione. Rivolgersi Vergnano, strada Cavarone 4, Chieri. A71902

CERCASI operaio specializzato saldatoria ferro e lamiera. Telef. 793-653.

CERCASI operaio torni, trapa. Scrivere: « Pubblicità Stampa 3236 — Torino ».

CERCASI pasticciere o aiutante, salario buono. Telefonare 780-152. A71614

CERCASI per famiglia tre persone, giovane tuttofare fisso, referenze controllabili, trattamento ottimo. Telefonare 65-135 ore ufficio. A70388

CERCASI per salumeria macelleria equina, abile commesso o commessa, via S. Donato 13. Telef. 553-634. A71855

CERCASI pellicciaio/a finito preferibilmente giovane. Tel. 382-399, 326-702.

CERCASI ragazza sarta/ina, presso der Scrivere fermo posta Alassio. Carlo d'Alessio 2891682. A71179

CERCASI ragazza apprendista [illegible] trumpercassie. Telefonare al 733-479.

CERCASI ragazza per ufficio materiale plastico; rivolgersi Lovaglio, via Madama 15 A71699

CERCASI ragazzo apprendista 14-16 anni. P.lli Rimino, F. [illegible] A70866

CERCASI subito abile torniture, pomeridiano giornata. Telefonare 293-442.

CERCASI tornitore a cremagliera 35-70mm m. Presentarsi CAST, via Reiss 10

CERCASI tornitore guidano 40-50mm per due [illegible] sole, buone referenze. Tel. 812-536, chiedere [illegible] A72280

CERCASI tornitore 40-50mm precisa tambori. Scrivere: « Pubblicità Stampa 1270 — Torino ». A69934

CERCASI tornitori stampi montatori. Rivolgersi « Trasformatta », via Principe Tommaso 38, ore 12-13. A72973

CERCHIAMO apprendisti giovanissimi 14-16 anni. Rivolgersi via Urbino 32

CERCO dichiarare manierie abilmente ed apprendista quattordicenne. Presentarsi lunedì, Accademia Albertina, via S. Francesco d'Assisi 18. A72301

CERCO distinta signorina governante casa tuttofare per persona sola, alleggerimento. Telefonare 343-112. A73453

CERCO guardarobiera 45enne fissa, dopo età sentare intimare, referenze. Scrivere: « Pubblicità Stampa [illegible] — Torino ».

CERCO possibilmente tuttofare pensa, piccolo ristorante. Telef. 45-561. A71956

CERCOLATO modellatrice a mano specialmente abile anzianità. Presentarsi via Valerio 70. A72464

Commessa pratiche alimentari, apprendista, fattorino, corrazzati. Rivolgersi deposito, via [illegible] n. 134.

CORSINI con buche corsino tuttofare fissa [illegible] sarta robusta, semplice famiglia, trattamento [illegible], alto stipendio. Telefonare ore pasti 45-318. A71115

CORSINI sali per portinerie palazzo signorile corrazzati. Telefonare 774-132 ore ufficio. A73455

CUOCA e domestico coniugi o persone referenziati, cerca famiglia signorile. Di [illegible] Rivolgersi famiglia Asborno, via Vittorio Amedeo II n. 15, Torino. Telef. 42-309. A72207

DECORATRICI e ricoscritto ceramica corrazzi. Telefonare 280-275. A[illegible]

DONNA tuttofare fissa massimo 30-35anni corrazzi, buon trattamento. Telefonare 680-966, 688-925, 680-017.

DONNE giovani cerca ufficio elettromeccanica. Scrivere: « Pubblicità Stampa 1518 — Torino ». A71400

ERRANTI provetti liberi subito, esonerati. Presentarsi: Lupo, corso Vittorio Emanuele 98 o telefonare 47-060.

ELEMENTI maschili tremendi corrazzi per [illegible] Assicurazioni Torino. Buona retribuzione. Termogas, Nizza 102. Telef. 690-121

ELETTRICISTI operai ed apprendisti corrazzi, bus di Fania, via Sassari 9, ufficio. A71850

EX carabinieri o ex vigile comunale cerca lavoro corrazzi per custodia [illegible] Età massima anni 50. Richiesti ottimo referenze, curriculum perfetto e [illegible] Offresi alloggio e alloggio. Scrivere: « Pubblicità Stampa 1270 — Torino ».

FABBRI specializzati costruzione serramenti in alluminio corrazzi, ottima retribuzione. Inutile presentarsi se non dei [illegible] Napoli, via Maria Ausiliatrice 48. A71780

FABBRICA bernetta, cerca apprendista 14-16enni. Presentarsi: lunedì mattino, Cuneo 96.

FABBRICA rogazzi, ragazzine, buon corso lavoranti a domicilio, massima re tribuzione. Scrivere: « Pubblicità Stampa 3263 — Torino ». A71194

FALEGNAMERIA cerca apprendisti, Strada Fiorito 2, Telef. [illegible] A71708

FAMIGLIA amica Bernini, cerca donna governo. Telefonare 758-235. A70299

FATTORINO cerca massimo 20enne ex oltre 18 anni esente militare. Referenze inconcepibili. Scrivere: « Pubblicità Stampa 1301 — Torino ». A71532

FATTORINO stagionalmente corrazzi ragazzo munito motorino, 18-20 anni ex oltre 18 anni esente militare ex patentino auto derivante: « Pubblicità Stampa 1290 — Torino ». A71516

GARZONCINO pensionato corrazzi per manutenzione giardino privato. Scrivere: « Pubblicità Stampa 3270 — Torino ».

GIOVANE militarmente, pratico politica e magazzino, corrazzi. Scrivere: « Pubblicità Stampa 3211 — Torino ». A71905

GIOVANE modellista desiderosa migliorare corrazzi. Telefonare 653-097.

GIOVANI militarmente con scuola professionale commerciale disegno [illegible] importante società per evitare a corrieri operativi prova. Scrivere: « Pubblicità Stampa 3211 — Torino ». A72267

GOVERNANTE 30-35enne bella presenza educazione corrazzi per due [illegible] Scrivere: « Pubblicità Stampa 3242 — Torino ». A71191

IMPORTANTE azienda ricerca per visita Italia Torino, serviglianto diurna, ottimo referenze. Scrivere specificando età, stipendi pretendenti a: « Pubblicità Stampa 3264 — Torino ». A[illegible]

IMPORTANTE manifatturiera nevrina abili lavoranti leggerissime bambini. Telefonare 772-735. A71115

IMPORTANTE società cerca corrazzi a per lavastrice, cuoi cuciture alta montagna disposta a permanere in loco in via continuativa. Alloggiamo magazzino ed, ottime referenze. Scrivere: « Pubblicità Stampa 1324 — Torino »

IMPRESA decorazioni assume apprendisti e operai provetti. Telef. 887-871

INDUSTRIA confezioni assumerebbe moderno taglialore, modellista e contoterzista, disposti trasferirsi. Massima retribuzione. Presentarsi Albergo Imperia giorni 29-30-31. A72048

INDUSTRIA confezioni signora cerca aiutantino lavorante. Telefonare 30-342

INDUSTRIA legnami cerca giovane ambizioso [illegible] impiegato affiliazione e mandatario clienti. Telef. 293-376.

INDUSTRIA meccanica cerca tornitore e aggiustatore specializzati e qualificati, addetti macchina, operaio 2ª categoria Provinciali: Genova, Via Manzoni 11.

INGEGNO brevetti assumerebbe persona laboriosità pratico remo. Scrivere referenziandosi: « Pubblicità Stampa 1408 - Torino ». A71761

LA donna ricerca assicurazione valorizzatore e cercatore per mobili. Non presentarsi ma scrivere dettagliando referenze e pos gli occupati. Scrivere: « Pubblicità Stampa 1312 — Torino ». A71381

LA Donna ricerca assicurazione valorizzatore conoscenza disegno. Non presentarsi ma scrivere dettagliando referenze e posti occupati. Scrivere: « Pubblicità Stampa 1312 — Torino ». A71382

MAGLIERISTE [illegible] relatore e apprendiste corso Svizzera, corso Lione 151

MAGLIFICIO assume addetta [illegible] rimagliatrice, [illegible] Rivoli, Piccolo 29 855

MAGLIFICIO Lucy assume [illegible] giovane abile rimagliatrice pieno. Assicurata 10, telef. 53-697. A71868

MECCANICI motoristi giovani e molto seriamente cercasi corrazzi per officina riparazione autoveicoli occasione [illegible] Scrivere: « Pubblicità Stampa [illegible] — Torino ».

MOBILIFICIO cerca verniciatore falegname, solista. Assicurata Albertina 29, Telefonare 383-298. 406

MODELLATORE in legno, giovane cercasi. Corsi, via Carraglio 13. A72995

MONTATORI tubisti, saldatori autogeni, assume importante ditta impianti termici. Scrivere: « Pubblicità Stampa [illegible] — Torino ». A69411

OFFICINA meccanica di precisione cerca collaudatori, trapanatori, tornitori, fresatori specializzati, [illegible] Locusto: ottima trattamento. Tel. 781-791. A72115

OFFICINA meccanici cerca apprendista. Telefonare 774-321. A72021

OFFICINE alle lavorazioni meccaniche laminati cerca per meccanici di capo. Scrivere: « Pubblicità Stampa [illegible] — Torino ». A72154

OPERAIO specializzato impianti termici meccanici lavoro continuativo. Ben. ci via Telef. 70-848. A71282

OPERAIO stampatore plastica e incisore alle verniciate abile corrazzi per meccanici di capo. Scrivere: « Pubblicità Stampa 3282 — Torino ». A71134

OPERATORE cercasi corrazzi per [illegible] laboratorio industriale. Domanda consegna. Scrivere: « Pubblicità Stampa 1349 — Torino ». A71618

PELLETTERIE centrale cerca giovane apprendista compagno. Preferisce età, anni 16 a Pubblicità Stampa [illegible] — Torino ».

RAGAZZE apprendiste colorificio 14-15 anni corrazzi. Telef. 753-821. A72823

RAGAZZE quindici-sedicenni ai disegnatori, cerca laboratorio plastica. Tel. 690-343

RISTRUTTURAZIONE adeguata industria in [illegible] assume terminori. Tel. 365-465.

SOCIETA' cerca persone apprendista [illegible] magazziniere. Scrivere: « Pubblicità Stampa 1382 — Torino ». A71838

STAMPISTI cerca Ceva, Accasco, Ultima rettificatore. A71810

TINTORIA cerca abile lavorante. Telefonare 807-812. A71878

TINTORIA cerca apprendista, abile stiratrice, signorina sarta, rimagliatrice. Presentarsi, Marco Polo 42. A71447

TIPOGRAFIA assume apprendisti impressori, compositori, lamatrici, già pratici. Telefonare 674-517. A69233

TRATTAMENTO termico cerca operai qualificati, specializzati. Scrivere: specificando preziosi e referenze: Pubblicità Stampa 3245 — Torino ». A71868

TUTTOFARE [illegible] corrazzi. Telefonare 755-336 A70269

TUTTOFARE [illegible] pensionato referenziato corrazzi entro mezzogiorno. Telefonare ore pasti 884-846. A71798

TUTTOFARE sarta referenziata Sesa o a giornata corrazzi. Telefonare 760-283.

IMPIEGATI, RAPPR. L. 100 per parola

AZIENDA grafica cerca produttore pianificatore. Scrivere: « Pubblicità Stampa 3279 — Torino ». A72110

CASA discografica cerca rappresentante [illegible] Piemonte. Scrivere: « Pubblicità Stampa 233 — Torino ». 30048

DITTA farmaceutica, cerca propagandisti [illegible] Casella 339 A, [illegible] Milano 30046

FABBRICA concimi chimici zootecnici, cerca rappresentante. [illegible] via Genovesio 12, Bra, 30047

GRECIA! attivo agente vendita giovane serio fidato motorizzato per vendita macchine da cucire di già introdotta cerchera e tipografia zona Piemonte nucleo Torino. [illegible] in provincia altra serie rappresentanza per moderna clientela tra non [illegible] Specificare vostri altre piena familiare posti occupati referenze controllabili assicurasi massima riservatezza. Scrivere: « Pubblicità Stampa 1217 — Torino ». A71409

IMPIEGATI rappresentante veramente introdotto elettrodomestici provincia Torino disamino referenziato con auto, massima serietà. Scrivere: « Pubblicità Stampa 1296 — Torino ». A71716

PARRUCCA cercasi cerca elemento introdotto zona Anti-Caduta. Scrivere: « Pubblicità Stampa 1239 — Torino ».

PARRUCCHIERE importante casa cerca propagandisti capaci introdotti provincia Aosta, Vercelli, Novara. [illegible] referenze. Scrivere: « Pubblicità Stampa 3303 — Torino ». A70078

PILTRI sella, pilo per trattori, automezzi trattori con serie ditta per prov. Cuneo Scrivere: « Pubblicità Stampa 3247 — Torino ». A71144

SPAZIONI organizzazione di vendita degli ultimi tipi di macchine automatiche cerca intraprendenti dinamici [illegible] disposti viaggiare per scegliere distributori nuovi prodotti. Se accettati avrete l'opportunità di conoscere un nuovo modo di vendita ed un [illegible] guadagno. I [illegible] possono prendere un'ottima esperienza e provare le loro qualità. Se la cosa interessa, scrivere oggi stesso per un'intervista riservata... Scrivere: « Pubblicità Stampa 3254 — Torino ».

IMPORTANTE industria dolciaria assume elementi venditori Torino stipendio, [illegible] percentuale. Scrivere: « Pubblicità Stampa 3242 — Torino ». A72601

IMPORTANTE industria farmaceutica cerca per provincia Novara, Vercelli, Biella collaboratore scientifico preferibilmente laureato. Casella 716 P, SIP, Via Cosso Roma.

IMPORTANTE industria farmaceutica agricolture cerca per propaganda medica a Torino e Novara giovani laureati farmacia o chimica con o senza esperienza. Curriculum vitae fotografia. Casella 343 A, SIP, Milano. 30043

IMPORTANTE società corsa agenti con deposito intermedio impresa per vendita macchine edili zone Torino Aosta. Scrivere: « Pubblicità Stampa 3306 — Torino ». A70339

IMPORTANTE organizzazione esclusivista zone case italiane straniere articoli grande consumo offresi mercato italiano straniero, costantemente rifornitissimi, concede, cauzionando rappresentanza stabile libero a elementi capaci, seri, solvibili, dinamici desiderosi costituirsi sicuro indipendente avvenire. Scrivere: « Pubblicità Stampa 1362 — Torino ».

INDUSTRIA laboratorio cerca per [illegible] per [illegible] Rivoli, via Cavour 34.

ISTRUTTORI [illegible] cerca venditori esperti ai tornitori zona adeguato fisso mensile ai elevata provvigione residenti provincie Torino, Alessandria, Asti, Cuneo, Novara. Scrivere esaurita Pubblicità 3220, Genova. 27013

VIAGGIATORE ditta referenziato cercasi da ditta confezioni femminili per Nord Piemonte Liguria Lombardia. Indispensabile pratica guida. Presentarsi Malanpart, via S. Rita 5. A71859

IMPIEGATI L. 100 per parola

ABILI dirigenti svolgono indagini, accertamenti. Mondial, Cavour 5, telefono 521-161. 282

ADRIANO abili [illegible] per [illegible] investigazioni, accertamenti preassuntivi, indagini private e Nuova Italia », Via Quattro 20, telef. 682-110, 652-870.

AMBIATE azienda [illegible] internazionali privata preassuntivi, accertamenti Personali, telef. 42-372, Carlo Alberto 40-bis. 7186

ACCERTAMENTI infedeltà, sorveglianze, indagini, informazioni commerciali e legali », Madama Cristina 111, tel. 687-674.

ACCERTAMENTI, scrupolose indagini, esito assicurato rivolgendosi Informazioni, via Don Minzoni 14, tel. 521-034.

A.P.I.S., Fratelli d'Amici 1, telefono 521-962 controllo comportamento vostri figli avvisandovi puntuali gravi anomalie. 31078

AUTOMEZZI L. 150 per parola

A Abarth, Alfa, Fiat, Lancia, OM, macchine nuove, autovetture, autocarri, motori usati, pezzi staccati e ricambi, concessionario [illegible] Rinaldi, Corso Casale 11 Re Umberto 8. 173

A abbonamento trenta condomini compiacenti crediti garantiti su autovetture (anche ipotecate) targate Torino o Provincia, rimborsabili fino a 18 mesi. Serietà, riservatezza, correttezza. Fin.Co.Ter., piazza Statuto 24 (angolo S. Donato). Telefono 47-446. 728

ABELIANO targhe 625, 103 camioncino, Giulietta, Appia, 103, 600, multipla, minore occasioni, Cavalieri, Brescia 18.

ABELIANO vasta assortimento vetture usate ottime occasioni: 600, 103, 1500 ultimo modello, 2100, Simca ultimo tipo, Appia 1ª e 2ª serie, ecc. Vetturesi, interpellateci. Piazza Vitt. Filadelfia 81, Torino, Telefono 224-

In delirio gli ottantamila di San Siro per il successo del loro beniamino

Come Loi è diventato campione del mondo

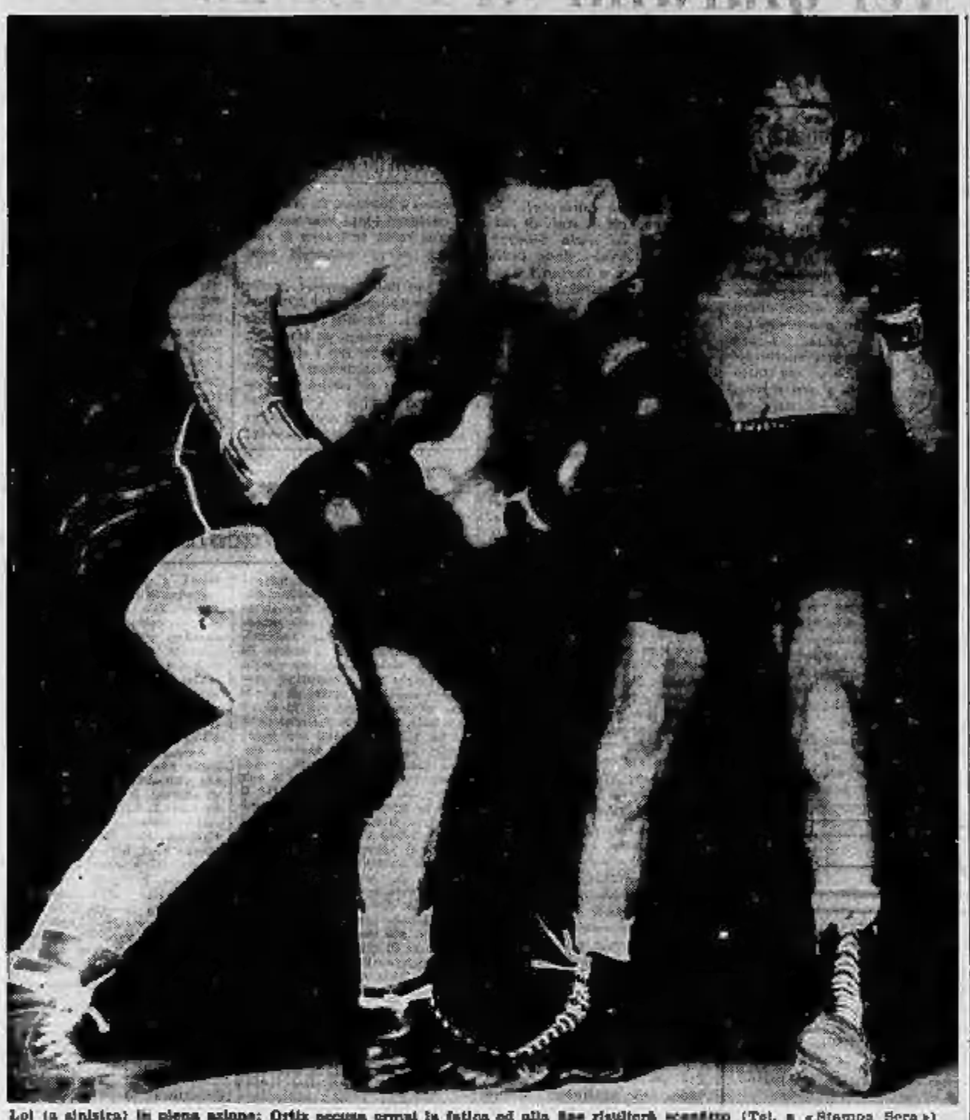

Loi (a sinistra) in piena azione; Ortiz accusa ormai la fatica ed alla fine risulterà sconfitto (Tel. a «Stampa Sera»)

La sorprendente vittoria del triestino a Milano davanti ad un enorme pubblico

L'italiano in grande forma ha «umiliato» Carlos Ortiz

Il portoricano, costretto ieri sera a cedere il titolo mondiale dei pesi welters juniors, è stato invischiato dalla boxe abilissima ed astrosa di Duilio - La rivincita si disputerà entro tre mesi in America

DAL NOSTRO INVIATO

Milano, venerdì sera.

Forse l'entusiasmo fa velo al nostro giudizio, forse il clamoroso trionfo di Duilio Loi, divenuto campione del mondo dei pesi welters juniors a spese del portoricano Carlos Ortiz, ci induce ad esagerare la portata di quella che è stata, in fondo, una misurata vittoria ai punti. Il fatto è che, rileggendo stamane, a mente fredda, i nostri schematici appunti sulla cronaca dell'elettrizzante *match* di ieri sera allo stadio di San Siro, non possiamo che confermare l'impressione che Ortiz, di fronte a Loi, abbia fatto la figura di una mosca caduta nel miele.

Il portoricano è rimasto invischiato nella boxe guardinga, abilissima, ricca di estro del campione d'Europa, si è trovato di fronte a problemi di tattica e di stile troppo ardui per lui da risolvere; ad un certo punto quando il combattimento, imboccando la retta finale delle ultime cinque riprese, si stava avvicinando alle fasi decisive, si è accorto che non il suo trentunenne rivale, ma lui stesso, ventiquattrenne appena e ricco di energie e di esuberanza, si trovava sfinito, annebbiato, privo della forza necessaria per replicare con successo al «forcing» finale del pugile italiano.

Ortiz sperava che a Milano Loi avrebbe ripetuto la tattica adottata a San Francisco, sarebbe scesa cioè sul terreno preferito dalla maggior parte dei pugili americani, quello della lotta selvaggia senza esclusione di colpi, sul filo del rasoio dei regolamenti pugilistici ed anche oltre, con il fine principale ed unico di cercare il colpo duro per il K.O. Duilio Loi, che forse come energia non sarà più fresco come qualche anno fa, sa che come tattica pugilistica è un maestro capace di insegnare qualcosa di nuovo ad ogni combattimento, stavolta non ha abboccato.

Loi ha compreso che Ortiz, costretto a boxare in stile elegante, di fioretto, anziché sparare i suoi disordinati fendenti senza troppo rispetto della tecnica, avrebbe dovuto faticare di più, si sarebbe sfiancato più presto. Il furbissimo campione d'Europa ha perciò preso in mano le redini del combattimento, lasciando frequentemente l'iniziativa all'avversario ma non permettendogli mai di farsi troppo pericoloso. Ha tenuto di continuo fuori di portata del pungente ed insidioso «sinistro» del portoricano, ha indotto Ortiz, nel vano tentativo di forzare l'andamento del *match*, a bruciare sul ring più energie di quanto fosse abituato a fare in America. A questo si aggiunga che, contrariamente a quanto avvenne a San Francisco, l'arbitro francese Esparraguera si è dimostrato inesorabile, non ha permesso che il «deviazionismo» di Ortiz (ed anche quello di Loi) oltre i limiti del codice pugilistico si facesse troppo palese, danneggiando con ciò il pugile meno abile e che avrebbe tratto maggior vantaggio dalla scorrettezze.

Quando Loi ha deciso, nella seconda metà del *match*, che era giunto il momento di troncare gli indugi, si è trovato l'avversario cucinato a puntino. Ortiz dava segni di sbandamento proprio quando il suo sfidante combatteva in continuo, impressionante crescendo, sostenuto dal caloroso, commovente entusiasmo di ottantamila spettatori urlanti. A tratti il portoricano — quello che, arrivando in Italia aveva affermato di non concedere a Loi alcuna possibilità di successo — ha addirittura rischiato di crollare al tappeto barcellando sotto i colpi non troppo potenti, ma insistenti e precisi, dello scatenato pugile triestino.

Alla fine, il diritto di Loi a fregiarsi del titolo di campione del mondo era evidente ma, abituati al peggio, né il pugile italiano né i giornalisti presenti avrebbero potuto anticipare una sicurezza il verdetto della giuria. Avruischenko, il giudice svizzero, ha votato per Loi, De Bakker, il belga, è stato per il «pari» a questo, appunto, ci ha dato l'assoluta convinzione della vittoria di Loi, anche prima del voto decisivo dell'arbitro Esparraguera: ben conosciamo infatti l'antipatia che il «referee» belga nutre per i pugili italiani (Rollo, a proposito del *match* con Gilroy e D'Agata per quello con Halimi, ne sanno qualcosa) ed eravamo quindi in grado di capire che se neppure De Bakker si era sentito di pronunciarsi per la sconfitta di Loi, certamente Esparraguera sarebbe stato favorevole al nostro pugile.

Così infatti è avvenuto e nello stadio di San Siro si è scatenato un tripudio di battimani, di grida, di urla di gioia, uno sventolar di bandiere ed uno sfavillar di flaccole alla moda napoletana. Loi era diventato campione del mondo, ma diamine, valeva ben la pena di fare un po' di festa!

Loi, campione del mondo, si è virtualmente impegnato, tramite il suo procuratore Steve Klaus, a concedere la rivincita ad Ortiz in America. Il confronto dovrebbe avvenire entro novanta giorni, ma è probabile che, agendo con un po' di abilità, il *manager* italo-americano possa ottenere un rinvio. A parte l'insuccesso di ieri sera, Ortiz resta un grande campione, forte dovunque e fortissimo a casa sua. Bisogna quindi sfruttare il titolo mondiale, prima che — non si sa mai — il portoricano si riprenda quanto gli è stato tolto ieri sera.

* *

La riunione di San Siro presentava, in un interessante «poker» di incontri di contorno, il ritorno al ring dopo lunga inattività, di Italo Scartichini e di Mino Bozzano, due pugili che un anno fa avevano trovato lo «stop» alla loro carriera in seguito a disastrose sconfitte per K.O. Quello di Scartichini è stato un malinconico ritorno, un episodio che non dovrebbe più ripetersi: il peso medio fabrianese ha fatto il suo tempo ormai come pugile, troppo contro il mediocre negro Eddie Thompson è stato salvato il suo K.O ormai certo grazie all'intervento dell'arbitro che ha sospeso la lotta. Il buon senso imporrebbe, per Scartichini, l'addio al ring ma il buon senso ed i pugili raramente vanno d'accordo.

Meno disastroso invece il ritorno di Bozzano: egli ieri sera ha dimostrato che il peso massimo ligure non sarebbe finito a superare lo scoglio dello scorbutico negro Bert Whitehurst. Mino invece ha faticato, ha corso grossi rischi nel *match* con un rivale scorretto e pericoloso, ha messo in mostra le lacune di una preparazione ancora incompleta. Ma il temperamento di indomito combattente è sempre quello ed è il temperamento che gli ha permesso di conquistarsi il verdetto.

Quanto a Visintin, che difendeva il titolo italiano dei pesi welters, l'unico pericolo non gli è venuto dai pugni dello sfidante Nervi, ma da un'involontaria scorrettezza del rivale, che gli ha aperto una ferita al naso. Lo spezzino guidava il combattimento con larghissimo vantaggio ma ha dovuto fare appello a tutto il suo mestiere per evitare che Nervi insistesse a colpirlo sulla ferita o riuscisse così possibile un intervento del medico. Lo stesso comportamento di Visintin è stato molto applaudito, così come è stato fischiato invece, in chiusura della serata, il peso medio Garbelli, che si è visto offrire la vittoria dopo non aver meritato più del pareggio contro l'irreale tedesco Muller.

Gianni Pignata

Sospeso il motocross sulla pista di Lombardore

SETTIMO TOR., venerdì sera.

La gara internazionale di motocross, in programma per domenica 4 settembre sulla pista di Lombardore, è stata sospesa. La decisione è stata presa dall'Auto-Moto Club di Settimo dopo avere constatato che il tracciato della gara non è in condizioni di poter permettere il regolare svolgimento della corsa. Resta confermata che la gara di chiusura della stagione si svolgerà il 2 ottobre

Il verdetto è stato appena annunciato: Loi avanza sorridendo verso il centro del ring per ricevere il premio di fieri della sua meritatissima vittoria (Tel. a «Stampa Sera»)

Ai margini del grande incontro di ieri sera

Oltre cento milioni d'incasso (e c'erano pure biglietti falsi)

Tra gli spettatori anche Delia Scala, Renato Rascel e Gino Bramieri - Brindisi alla vittoria nel ristorante del neo-campione

Dal nostro corrispondente

Milano, venerdì sera.

La sofferenza maggiore è stata provata da Loi e dal pubblico non durante la quindicesima ripresa tirato spesso fino allo spasimo. Nessun combattimento conclusi, quando l'arbitro ed i due giudici hanno tirato le somme dei loro conteggi. Focali minuti ma interminabili. Poi finalmente i responsi. Un punto di vantaggio per lo svizzero Avruischenko; parità per il belga De Bakker (che ha forse voluto vendicarsi dei fischi buscati all'inizio a causa di un vecchio verdetto non dimenticato); tre punti per l'arbitro francese Esparraguera. Successo netto e perentorio.

Salti di gioia da parte del nuovo campione del mondo e delirio dell'enorme folla che aveva gremito lo stadio di San Siro ripagando adeguatamente gli sforzi organizzativi della B.I.S.: 86 mila biglietti venduti fin realtà l'affluenza è stata assai maggiore) per un incasso lordo di ben 293 milioni. Vè da notare fra l'altro che nel computo dei biglietti si sono purtroppo rintracciate diverse migliaia di tagliandi falsi: una vera e propria organizzazione (che ha fatto il suo tirocinio alle Olimpiadi di Roma) si sarebbe specializzata nella contraffazione dei biglietti d'ingresso delle più importanti manifestazioni sportive. Si calcola che, con questo sistema, almeno diecimila persone siano entrate nello stadio senza dare alcun apporto all'incasso della B.I.S. ma incrementando invece involontariamente i guadagni dei bagarini o dei falsari.

Tornando al match di ieri sera, Loi in quindici riprese ha toccato lo «zenit» della sua carriera, tutta protesa verso un'ambita conquista che sembrava irraggiungibile. Perchè nel pugilato non basta essere dotati di classe e di tenacia, ma occorre anche superare certi ostacoli che talvolta nessuno riesce a smuovere. Il cammino di Loi, anche se costellato di trionfi, ha conosciuto le sue amarezze ed i suoi insuccessi: nello splendore della forma e dell'età troppi rumori avevano reso impossibile l'assalto al massimo titolo; poi quando l'occasione si era presentata, ecco la mano che fa ollesa ed il verdetto che tradisce.

A due mesi e mezzo di distanza Duilio Loi, ieri sera, ha compiuto il miracolo. E' diventato campione del mondo a trentun anno, ha entusiasmato e commosso la folla, venuta da ogni dove per applaudirlo, una folla nella quale si notavano personaggi noti, come Renato Rascel, come Delia Scala, come Gino Bramieri. Il verdetto che ha consegnato a Loi il titolo di campione del mondo ha mandato in visibilio Loi ed il pubblico. Vi sono momenti che commuovono anche il più freddo ed assente spettatore, momenti che si vorrebbe durassero di più. Campione del mondo: questo non è un traguardo raggiunto spesso dal pugilato italiano, che vantava fino a ieri in Carnera ed in D'Agata i suoi soli rappresentanti giunti ad essere primi nel mondo. Loi ha meritato la splendida conquista, dopo tante tappe difficili e talvolta ingrate. Niente d'improvvisato, bensì una lenta e faticosa maturazione, che alla fine ha soddisfatto più delle innumerevoli vittorie collezionate in quindici anni di carriera.

Il neo-campione del mondo, subito dopo la conclusione della riunione a San Siro, ha festeggiato la vittoria insieme alla famiglia, al suo procuratore Steve Klaus e agli amici più intimi, nel suo ristorante di Porta Volta. Loi — erano le due del mattino, ormai — appariva freschissimo, soltanto un segno rosso sotto l'occhio sinistro ricordava le lotte recenti, della quale Duilio preferiva non parlare. Il suo cervello, con Klaus, con l'amico Galeazzi e con sua madre, un brindisi a base di vermut-gin, si è sottoposto con pazienza all'assalto dei fotografi, rispondendo a quanti gli chiedevano indiscrezioni sui suoi programmi, che un campione del mondo aveva ben diritto di riposarsi senza pensare a niente, per qualche giorno.

Per lui ha parlato Steve Klaus. «Mi hanno detto — ha dichiarato il manager italo-americano — che Dewey Fragetta giura che hanno rubato la vittoria ad Ortiz. Non mi sembra proprio, ad ogni modo il mondo è fatto a scale: a San Francisco mi abbiamo protestato ma Ortiz si è tenuto il titolo, a Milano protestano gli intimi di Ortiz, ma il titolo ce lo stiamo preso noi. E' sono impegnato a portare Loi in America per un 3° combattimento con Ortiz entro 90 giorni. Dovremo farlo, evidentemente, ma ora è presto per pensarci. Lasciatel vivere per qualche giorno nella gioia di un titolo mondiale tutto nostro. Poi penseremo al modo migliore per difenderlo».

Leo Cattini

Pronostici ippici

1-1 ROMA (Tor di Valle), premio Roma (trotto; L. 10.000.000; m. 2200; 19 partenti). Cavalcone (gr. 2) è in gran forma; un tradizione la partenza può bastare anche Tornese (gr. 3).

1-X MONTECATINI (Sesana), premio Ristorante Giovanino Livorno (trotto; L. 650.000, metri 3480; 8 partenti). Falcuccio (gr. 1) è in un periodo di ottima forma; per il secondo posto preferisco Granicello (gr. X).

1-2 BOLOGNA (Arcoveggio), premio Alabastro (trotto; L. 400 mila, m. 2100; 11 partenti). Corsa molto aperta in cui si fanno notare Raridon (gr. 1) per la buona posizione di partenza e Simpamina (gr. 2).

1-X TRIESTE (Montebello), premio Olimpia (trotto; L. 330 mila, m. 1660; 10 partenti). Prognostico molto incerto; Cantastorie (gr. 1) vanta il tempo migliore come pure Crioco (gr. X).

1-2 MILANO (San Siro), premio Molgora (galoppo; L. 510 mila, m. 1600; 10 partenti). Vediamo bene in corsa Masaniello (gr. 1) e Toledo (gr. 2).

1-2 FIRENZE (Cascine), premio Cacopato (galoppo; L. 660 mila, m. 2000; 8 partenti). I favoriti sono Ardell (gr. 1) e Pisria (gruppo 2).

Il nuovo orlando del Torino da stamane al lavoro

Locatelli giocherà a Savona

Ha 21 anno ed è stato tesserato per tre stagioni dall'Indipendiente

Marcos Alberto Locatelli neo-centravanti del Torino

Marcos Alberto Locatelli esordirà nel Torino domenica a Savona. Si tratterà di una «prova» interessante anche se sarà limitata a mezz'ora o poco più. Santos infatti ha necessità di vedere all'opera il suo nuovo giocatore, ma non dimentica che il giovanotto deve smaltire la fatica del lungo viaggio Buenos Aires-Torino e che inoltre non è ancora a posto. In Argentina il campionato è in pieno svolgimento, ma Locatelli ha interrotto la preparazione circa un mese fa, quando è stato perfezionato l'accordo per il suo trasferimento nel Torino. Era tesserato per l'Indipendiente, dove aveva il compito di riserva del trio centrale dell'attacco. Non ha un posto preferito: gioca indifferentemente interno destro, centroavanti e mezz'ala sinistra. Nelle scorse stagioni ha disputato due gare in prima squadra, due partite anche quest'anno.

Il Torino lo ha acquistato su referenze del comm. Liberti, attuale presidente del River Plate, e su segnalazione di Curti, l'ex attaccante granata. Liberti dice che Locatelli «è particolarmente adatto al gioco italiano»; Curti sostiene che «è un elemento di sicuro avvenire».

Parlando con il nuovo granata (capisce l'italiano anche se preferisce esprimersi in corretto spagnolo) si ha l'impressione che sia un ragazzo intelligente e che abbia anche un forte carattere. Spiglatamente racconta qualcosa di sè: «Non ho mai fatto altro che il calciatore; ho iniziato a giocare al foot-ball dieci anni fa nei prati del Mar del Plata, la mia città natale. Sono passato poi all'Indipendiente, ed in tre anni ho imparato molte cose. Fare che Santos mi voglia utilizzare come centrovanti. Anche se non ho particolari predilezioni per un ruolo, credo che il compito mi si addica. Spero non mi giudichiate male se dico che credo di far bene. Non è presunzione, ma una prova di buona volontà. Ho 21 anno, sono alto 1 metro e 74, peso in forma 70 kg.; ma attualmente ho qualche chilo di più. Non ho impegni militari in quanto sono sposato (per una speciale legge argentina) come sostegno del vecchio nonno, nato nel paese di Como. Tutto qui».

Locatelli è costato al Torino una cifra aggirantesi sui 20 milioni. Da oggi si allena con i suoi nuovi compagni.

Coppa «La Stampa»

Un incontro di tennis a squadre avrà luogo domani 3 e domenica 4 settembre sui campi di viale Monterotondo 1. E' in palio la Coppa «La Stampa» (triennale non consecutiva fra le società rivierasche del Po. Al torneo, che si disputerà sui campi del Circolo «La Stampa», prenderanno parte i seguenti sodalizi: Riv, Sip, Fotoelettrografici e Stampa. Il programma comprende due incontri di doppio ed uno di singolo e si svolgerà col girone all'italiana di sola andata. Le gare avranno inizio domani alle ore 14,30.

La clamorosa rivincita degli "USA,, sui nuotatori d'Australia e di Giappone

Dernerlein gioca stasera la sua grande carta nella finale dei 200 farfalla - Pallanuoto: dopo la sconfitta dell'Ungheria (1-2 con la Jugoslavia), grandi speranze per l'Italia

Nostro servizio particolare

Roma, venerdì sera.

Era una settimana che i nuotatori statunitensi stavano inaugurando un grande segno, con quali intenzioni avessero cercato l'Atlantico e se fossero trasferiti a Roma non era mai stato un mistero. Il loro era un programma preciso e ben chiaro: vendicarsi degli australiani che a Melbourne — quattro anni or sono — li avevano non solo sconfitti ma umiliati.

Abbiamo, per sette giorni, l'attesa ore stata inutile. Sia nel campo maschile che in quello femminile; non solo, ma gli australiani in talune specialità avevano riaffermato la loro supremazia in modo così netto da far pensare seriamente che il giorno della vendetta non sarebbe mai arrivato.

Invece ieri sera l'Olimpico cristallo si è quasi all'improvviso colorato di rosso per gli statunitensi. Tre gare, tre vittorie: e per tre volte sul più alto pennone dello Stadio del nuoto ha sventolato la bandiera stellata mentre le tradizionali note dell'inno americano echeggiavano nella tranquilla notte romana. Per un Thomas sconfitto in atletica, due primati mondiali nel nuoto superati: il bilancio è fatto alla pari, se non addirittura in attivo.

Che gli americani, ieri sera, fossero sospinti soprattutto dall'orgoglio e dal desiderio di trovare finalmente, dopo giorni di scoramento continuo, il grande momento non è stato necessario attendere molto per intuirlo. E' stata sufficiente rendersi conto della forza con cui Mc Kinney ha cominciato a perseguire nella prima frazione della staffetta 4 × 200 stile.

Ma gli statunitensi non si sono limitati a vincere: hanno voluto stravincere. Il Chris Von Saltza, questa volta, ha accettato con molta degnazione i rallegramenti della sua grande avversaria, l'australiana Dawn Fraser, travolta insieme alle compatriote Konrads dal ritmo infernale impresso alla gara dei 100 metri.

Poco dopo altri quattro giovanotti statunitensi preparano di approfittare della serata particolarmente favorevole per trasformare in vera clamorosa quella che ancora poteva essere considerata dagli australiani soltanto una sconfitta meritata, ma contenuta in termini onorevoli.

In questo duello fra due equadroni giovanili come quello australiano e americano, anche gli uomini hanno trovato il modo di inserirsi, quasi di soppiatto.

Dernerlein, questa sera, tenta la grande carta. Una carta, intendiamoci bene, terribilmente difficile ed incerta: un mai il nuotatore napoletano ha mostrato di essere così forte ed in forma.

La sorpresa maggiore della serata, per non dire di tutte queste Olimpiadi nuotatorie l'ha fornita l'Ungheria nel torneo di pallanuoto. I magiari — è noto — erano alla vigilia i favoriti. Ieri hanno subito una sconfitta clamorosa. E', in fondo, una bruciante disfatta perchè hanno dimostrato di essere terribilmente stanchi. Quando Szent, a quasi due minuti dalla fine di un incontro nel complesso vinto e povero del punto di vista tecnico, ha realizzato il gol che ha dato la vittoria alla Jugoslavia (5-4), i 6 mila sostenitori sono stati gli unici presenti allo stadio. Le loro urla, infatti, sono terribilmente salite da quel momento.

Ed per avventura questa sera dovessero battere gli slavi, la medaglia d'oro non sarebbe più per gli italiani un miraggio irraggiungibile.

GUIDO GUIDI

Le trasmissioni tv

ORE 15. Collegamento di tre ore e un quarto con lo Stadio Olimpico per la trasmissione delle gare di atletica leggera con la seguente successione: semifinali m. 100 femminili (dalle 15 alle 15,30) con la partecipazione della canarra Leone; quarti di finale dei m. 200 maschili (dalle 15,30 alle 16) in cui sarà in gara anche l'italiano Berruti; finale del salto in lungo maschile (dalle 15,30 alle 17): alle eliminatorie di questa prova partecipano anche gli azzurri Brezi e Olivelli; m. 400 ostacoli maschili (dalle 16 alle 16,20); finale m. 100 femminili (dalle 16,30 alle 16,40); se tutto va secondo le previsioni la sovietica Leone dovrebbe essere tra le finaliste. Saranno anche riprese le fasi più importanti delle gare di marcia Km. 20 (dalle 16,30 alle 18,15): in questa prova i nostri colori saranno difesi da Carraro, De Rosso e Berlinghieri. Dalle 16,15 alle 17 è previsto il collegamento con la finale dei 200 farfalla maschile in cui è attesa la prova dell'azzurro Bonapersico, la finale della staffetta 4×100 stile femminile e la prima batteria dei m. 1500 in cui sarà in lotta anche il nostro Galletti.

ORE 22. Collegamento di mezz'ora col Palazzo dello sport per la trasmissione dei quarti di finale del torneo pugilistico.

ORE 22.30. Ripresa diretta del secondo tempo della partita di pallanuoto Italia-Cecoslovacchia.

SULLE SCENE E SUGLI SCHERMI

Operette e valzer di un musicista viennese

Ricorre il novantesimo anniversario della nascita di Oscar Straus (con una sola "esse", a differenza di Johann Strauss) - I suoi concittadini lo commemorano con affetto

Sia per rammemorare con affetto e riconoscenza cittadina un graditissimo musicista, celebre dovunque; sia per la necessità di rifornire l'esausto repertorio dei teatri minori, i viennesi ricordano in questi giorni con pubbliche esecuzioni e con articoli giornalistici la ricorrenza del novantesimo anniversario della nascita dell'operettista Oscar Straus, spentosi nel 1954.

Le commemorazioni ufficiali non di solito indette al termine d'un cinquantenario o d'un secolo, cifra tonda, come suol dirsi. Questa, promossa sul finire della nona decade, fan supporre che i due moventi dianzi accennati, il caro ricordo e la penuria, anzi la mancanza, di degne opere comiche e facili, urgano e sollecitino provvedimenti.

A questo Straus, (con una esse), i viennesi non riconoscono, e giustamente, un valore pari a quello assegnato al secondo Strauss, (con due esse), Johann figlio, operettista e inventore di balletti deginissimi, di cui s'è recentemente qui riscritto nell'occasione di analoghe rievocazioni. Ma ne nelle onoranze a Johann le immagini della grande e felice Vienna mezzo l'Ottocento tornano toccanti e consolanti nell'animo degli austriaci, quelle della stessa nazione legate alle vicende del Novecento, al tempo di Oscar, palese malinconiche e nostalgiche.

Biografi, cronisti e critici non confondono le Strauss con gli innumerevoli e mediocri fattori di romanze e di danze, seguaci di maniere e di formole, e, grazie al capriccio della moda e alla diffusa insipienza e volgarità, fortunati e subito abbiati. Li distinguono dunque, e lodano. E tuttavia, riferendo strettamente i suoi modi di esprimersi al momento reale e storico in cui egli visse, ne limitano l'efficienza e la vitale durata. Non si discute di generi nobili o plebei, ma di sostanza d'arte, quella che per la perennità supera la data, gli ambienti e le società. I valzer di Johann figlio furono tanto una eco quanto una voce del loro tempo. Le musiche di Oscar non soprattutto un risalto sonoro, abile e dilettoso, della musicalità contemporanea. Dicendone le qualità, gli scrittori non hanno escludere ripensamenti dell'augo reale ed imperiale di Francesco Giuseppe, della splendida corte, delle cerimonie mondane e militari, del piacere di vivere, e pure delle immancabili tristezze sentimentali, che per tanto l'arte di Oscar non canta, sicché i personaggi restano pupazzi e ripetano le parole dei librettista su svolazzanti motivi e ritmi.

Nato a Vienna nel 1870, Oscar Straus, studiò con maestri insigni, Hermann Grädener a Vienna, Max Bruch a Berlino. Direttore di orchestrino e autore di canzonetta, fece capolino nelle sale da concerto con un'*Ouverture* per la commedia *Sogno e vita* dei Grillparzer, e con una *Serenata per archi*, 1893, poi tentò il melodramma, *L'ussaro di Cordova*, eseguito a Possony nel 1894; ma non insistette, subito accogliendo il consiglio esperto dell'anziano Johann Strauss: «Lasci in pace le sinfonie, e si dia alle operette, alle quali è per natura inclinato». Scelse la via intermedia, quella dell'operetta, e vi riuscì con i parodistici *Allegri Nibelungi*, 1904, con *Rugiadarich cerca moglie*, 1906. Cercando sempre più originalmente le sue capacità, e sognando le romanze e i valzer di un'impronta più patetica che brioso, dette il *Sogno d'un valzer*, che dal Carl Theater di Vienna, il 1907 si diffuse largamente, a Londra e a Milano nel 1908, poi in tutta l'Europa e in America; il libretto era tratto dalla commedia *Arms and the Man* di Bernard Shaw; Maurice Chevalier provvide a un adattamento cinematografico in America nel 1932. Le romanze e i duetti che sul ritmo del valzer avevano accompagnato le avventure sceniche della Principessa Elena e del Tenentino Niki, innamorati e infelici per l'indifferenza di lui all'ambiente aristocratico, e quelle dello stesso Niki con l'allegra Franzi, di cui s'invaghisce anche il conte Lothar venuto a ricomparire il tenentino alle delizie del cabaret, quei pezzi girarono e girano ancora, musica leggera, per il mondo.

Data la stura al valzer, ne inondò molte operette, una ventina forse, fra le quali *Un bello notturno*, *L'ultimo valzer*, *Le perle di Cleopatra*, *Teresina*, *Marietta*, *Il soldato di cioccolatta*, nell'An der Wien, 1909, *La valle dell'amore*; pur ripetendo la maniera applaudita, queste partiture brillavano per qualche originalità. La città *Marietta*, 1923 era un ampliamento della musica di scena per una commedia di Sacha Guitry, Per Londra compose espressamente *Amore e allegria*, 1912. A Glasgow fu rappresentata, 1915, *Riquette*.

Sfuggito alle persecuzioni razziali dopo l'annessione dell'Austria alla Germania, lo Straus riparò prima in Francia, passò poi negli Stati Uniti, ottenendovi la naturalizzazione. Un pasticcio, *Tre valzer*, di cui il primo atto riuniva motivi di Johann Strauss padre, il secondo spunti di Johann Strauss figlio, e il terzo era proprio di Oscar, ebbe molte repliche anche in Inghilterra nel '37 e in America. Particol, speranza di rischiappare il favore del pubblico almeno di quello, indulgente, statunitense, con trucchi ed espedienti. E rimescolò e turbò la buona misura delle sue più antiche operette con ammodernamenti della tecnica, qui dissonanze, là cacofonie strumentali. Nel 1950 tornò infine a Vienna, accolto festosamente. Dal sindaco, generale Korner, ricevette in speciale omaggio il simbolo «anello d'oro».

E' probabile un risorgimento dell'operetta e di quella di Oscar Straus specialmente? Così formula un quesito perplesso e fiducioso Erwin Mitag, uno dei commentatori musicali della *Presse*. Un concerto con musiche straussiane a Bad Ischl, la cittadina famosa per le terme clamatrici, cara all'autore del *Sogno d'un valzer* e anche a Johann Strauss e a Brahms, potrebbe esser l'inizio d'una restaurazione...

E sarebbe veramente miracolosa nell'èra nostra, l'èra dello strepito, «Sommasso, pianissimo», era il motto e il modo di Oscar: «*Leise, ganz leise!*

A. Della Corte

Ingrid compera un pappagallo

Ingrid Bergman, che si trova in questi giorni a Roma per incontrarsi con i figli, ha fatto ieri alcuni acquisti nei negozi della Capitale. Tra l'altro ha comprato un pappagallo che chiamerà Nerone (Telefoto a «Stampa Sera»)

"La tempesta" di Shakespeare in serata di gala sotto le stelle

Nei giardini di Palazzo reale navigava un maestoso veliero

Un pubblico elegante ha assistito allo spettacolo inaugurale della stagione di autunno - Valletti in uniforme, fiori alle signore, due carrozze per gli spettatori stanchi - Con gli attori prima e dopo la rappresentazione

Ieri sera le porte di Palazzo Reale si sono aperte. Nei giardini, millecinquecento persone, molti fra i nomi più in vista di Torino, hanno assistito alla rappresentazione di una delle opere più alte di Shakespeare: «La tempesta». Come sempre avviene in questi spettacoli estivi che si svolgono sotto il cielo aperto e fra il verde, al lume di riflettori sapientemente manovrati, difficile è dire se le immagini più suggestive siano venute dal palcoscenico o dalla cornice.

Quella di ieri sera fu splendida. I giardini di Palazzo Reale sono elegantissimi (dai torinesi forse un poco sottovalutati); la grande scena, formata da un gigantesco antro e da una roccia stilizzata, aveva alle spalle i vetusti ippocastani sotto le fronde dei quali poteva danzare e disperdersi il folletto Ariele e scomparire (lanciato su un veloce chiassis) la nave dei naufraghi).

Oltre un breve fossato riempito d'acqua per delimitare la zona riservata agli attori, la gradinata per il pubblico: graziose signore in abiti assai lievi e variopinti, le spalle coperte di stole di gelsomia (e ve n'era bisogno poiché il fresco nelle notti di settembre a Torino è acuto), tutti gli uomini in smoking o in scuro.

Nelle prime file di poltrone sedevano le autorità torinesi che avevano accolto parlamentari, i sindaci di molti centri del Piemonte, l'on. Marazza, vice presidente del comitato Italia '61, e il sen. Giraudo sottosegretario alla Presidenza del Consiglio.

La regia di questo primo avvenimento mondano di autunno fu curata con attenzione particolare dall'Ente Provinciale per il Turismo che, insieme alla Provincia, al Comune e alla Camera di Commercio ha costituito l'Ente Manifestazioni torinesi il quale porterà a Torino una lunga serie di spettacoli di alto livello internazionale. Gli eccezionali ospiti di ieri (da stasera saranno inizio cinque repliche a carattere popolare) sono stati accolti da valletti in smagliante uniforme; allo stesso è stato offerto da sei indossatrici un mazzetto di garofani di Sanremo.

La trovata più pittoresca fu quella delle carrozze: due delle poche che ancora circolano per Torino erano state accaparrate insieme ai loro conducenti paludati di una palandrana nera a bottoni d'argento per trasportare nell'interno dei giardini dall'ingresso sino al teatro gli spettatori più anziani o i più stanchi. (Per estremo orgoglio o disattenzione pochi ne hanno approfittato).

Tutto si di qua e al di là del palcoscenico è andato bene. Gli spettatori hanno calorosamente applaudito gli attori impegnati in una prova assai ardua per le difficoltà del testo poetico e della recitazione all'aperto. Nei camerini, già alla fine del primo atto si respirava aria più distesa, mentre per tutta la giornata interpreti e registi avevano dato segni di inquietudine.

Inattaccabile all'ottimismo era soltanto Fosco Giachetti cui la parte impegnativa ha tolto ogni serenità. Prima della rappresentazione se ne stava solo, davanti allo specchio a truccarsi e neppure la parrucca voleva trovare il suo giusto posto. «L'attesa prima di entrare in palcoscenico è lancinante. Non mi ci abituerò mai» mormorava e mai come ieri sera il suo nome parve calzargli così bene.

Il più lieto e sereno, facile ad immaginarsi, era Ernesto Calindri. Vestito spettacolarmente dei panni di Gonzalo, nell'intervallo fra i due primi atti, discorreva pianamente con gli amici raccontando come lui e i suoi fossero poco prima usciti indenni da un piccolo incidente: mentre la nave scompariva fra il verde degli alberi, gli spettatori avevano udito rumori e grida soffocate: l'albero di legno di discrete proporzioni si era spaccato; avrebbe dovuto abbassarsi grazie ad un congegno meccanico che non ha funzionato perfettamente. «La mia piccola tempesta l'ho vissuta anch'io — commentava Calindri. — Per fortuna, per la mia dignità, dietro le quinte».

m. a.

Gli attori e la regia di uno spettacolo all'aperto

Mettere in scena «La tempesta» non è davvero impresa facile, anche se si ha a disposizione uno splendido e vasto palcoscenico come quello naturalmente offerto dai giardini di palazzo reale. Anzi, uno spazio più ampio può presentare problemi anche più ardui di quelli che si prospettano con la scena normale. Il regista Giacomo Colli li ha tuttavia risolti con ingegnosi accorgimenti aiutato anche dalla bravura dello scenografo Scandella, il quale a sua volta, ha saputo trarre tutto il partito necessario dalla cornice di alberi e di verde. Le luci e i mangrotofoni (tra di questi si è adeguato) allargavano o restringevano l'azione secondo le necessità e, nonostante qualche sfasamento, accrescevano la suggestione dello spettacolo.

A questo intanto ha mirato il regista più che ad interpretare un testo di difficile lettura nella sua apparente linearità, mercè una bella distribuzione i cui attori e arricchendolo con la coreografia dell'agile balletto di Pister van Der Sloot. Quando alla recitazione, sebbene non si possano muovere troppo severi appunti ai singoli interpreti, non era assolutamente quanto meritabile fosse desiderabile sia forse per difetto di prove sia oggettivate per le inesplicabili difficoltà di una rappresentazione all'aperto.

Accanto ad attori di fama come Fosco Giachetti ed Ernesto Calindri, vi era un gruppo di giovani. Ne ricordiamo almeno i nomi: Fernando Cajati, Luciano Malusi, Gualtiero Rizzi, Paolino Poli, Bianca Galvan, Renzo Lusi, Giuseppe Aprà. Più agguerriti e convincenti Mario Bardella, Nello Ascoli, Peppino De Martino e Leonardo Severini. Bravo cantante Liana Lari, Bendo Domini, Anna Maria Vinay. La musiche, appropriate, erano di Sergio Liberovici.

a. a.

L'1 ottobre a Zurigo

Canzoni e cantanti in gara al festival italiano in Svizzera

Ginevra, venerdì sera.

La Commissione di lettura del «IV Festival della canzone italiana in Svizzera», che avrà luogo l'8 ottobre prossimo al Palazzo dei Congressi di Zurigo, ha reso noti i titoli delle dieci canzoni finaliste. Esse sono: *Alto tensione* di Bellobuono-Giuliani; *Stella di Bargellini-Pelli*; *Annibale* di Esposito-Faraldo; *Cammino di* Cerubino-Concina; *Il colombo vanziano* di Mascetti-Seracini; *Io sono l'amore* di Simoni-Vastallini; *Cicalla e' sentiello* di Jovino-Concina; *Uno qualunque* di Cherubini-Schisa; *E' bello vivere* di Adone Gros-sini; *La vita, cos'è?* di Esposito-Donedin.

Alle esecuzioni in lingua italiana parteciperanno i cantanti Claudio Villa, Carla Boni, Gino Latilla, Milva, Adriano Celentano, Rosella Massagli-Natali, Rick Valente; mentre le ripetizioni in lingua estera (francese, tedesco o inglese) saranno affidate a Carla Boni, Gitta Lind, Anita Traversi, Caterina, Villalba, Sammy, Claudio Villa presenterà, fuori concorso, una sua canzone.

L'orchestra accompagnatrice sarà quella diretta da Angelini per le esecuzioni in italiano; la Jolly diretta dai maestri Leoni e Libano per le esecuzioni in lingue estere, mentre la parata finale dei cortometraggi è stata affidata al maestro Pezzotta. Il quarto Festival di Zurigo sarà trasmesso dalla televisione italiana in collegamento eurovisivo.

Si riaprono le iscrizioni ai corsi di:
INTERPRETI
TRADUTTORI TECNICI - HOSTESSES
SEGRETARIE D'AZIENDA E DIREZIONE
LINGUE STRANIERE
ISTITUTO PIEMONTESE
Nuova Sede
VIA BLIGNY 5 - TORINO - TELEF. 53-114

— STASERA ALLA TV —

Tre giorni a Roma in cerca della felicità

L'originale televisivo di Marisa Soprano, che va in onda alle 21,15, riunisce nella capitale alcuni abitanti di un paesino della Toscana - Una coraggiosa fidanzatina e un giovanotto scapestrato

L'originale televisivo di questa sera, «Tre giorni a Roma», di Marisa Soprano, è stato messo in scena dal regista Giancarlo Zagni e sarà interpretato da Elena Cotta, Pina Cei, Lia Angeleri, Jole Fierro, Renato De Carmine, Dante Biagioni, Luigi Vannucchi, Aldo Giuffrè e altri giovani attori.

La vicenda si svolge in parte a Migliano, piccolo paese della Toscana, e in parte a Roma. Ciascuno dei protagonisti ha un particolare motivo per recarsi nella capitale: la giovane Albertina deve assolutamente partire per rivedere il suo fidanzato, Gianluigi, pittore di talento, che ha abbandonato i pennelli per ingolfarsi nella «dolce vita». Il quindicenne Paolo parte per ritrovare suo padre, il'vizioso Sequi, che il figlio ha finora conosciuto unicamente come amico di famiglia. Giuliano Baldi è costretto a partire perché, avendo condotto un'esistenza

Elena Cotta e Renato De Carmine in una scena dell'originale televisivo «Tre giorni a Roma»

piuttosto allegra, è ora in pieno fallimento economico e morale: è responsabile di un grosso ammanco, e Roma lo potrà forse salvare. Ma, sempre in cerca di giustificazioni al suo operato, che gli sono fatalmente dannose, decide, all'ultimo momento, di non partire, poiché ritiene che, anche se si reca a Roma, non si salverà.

A Migliano non ritornano più Albertina e Paolo, che a Roma hanno felicemente risolto i problemi per cui vi erano andati: Albertina, infatti, è riuscita, col suo amore e col suo buon senso, a convincere Gianluigi ad abbandonare le inutili e pericolose avventure; Paolo ha ritrovato il padre e l'affetto di una famiglia. La faccenda di Giuliano Baldi si conclude invece a Migliano, perché Anna, una donna con la testa sul collo, che egli ha incontrato, lo riconduce a guardare in faccia la realtà della vita e a non più cullarsi nell'attesa di cose che non potevano mai arrivare.

OGGI SUL VIDEO

14,55: (Eurovisione - Intervisione) Roma: Giochi della XVII Olimpiade: Notiziario filmato, Atletica, Canottaggio, Scherma, Interviste.

19,15: «Così vicina la notte», film. Regia di Joseph H. Lewis. Interpreti: Steven Geray, Micheline Cheirel, Eugene Borden.

20,15: Venezia: Mostra internazionale d'arte cinematografica.

20,30: Telegiornale - 21: Carosello.

21,15: «Tre giorni a Roma», originale televisivo di Marisa Soprano. Interpreti: Elena Cotta, Lia Angeleri, Pina Cei, Dante Biagioni, Luigi Vannucchi, Aldo Giuffrè e altri. Scene di Tullio Erkovsky. Regia di Giancarlo Zagni (Registrazione in prima esecuzione).

22,45: (Eurovisione - Intervisione) Roma: Giochi della XVII Olimpiade: Notiziario filmato, Pugilato e Pallacanestro - al termine: Telegiornale.

I programmi di domani

Ore 10-11,45 e 14,50-18,30: (Eurovisione - Intervisione) Roma: Giochi olimpici - 14,45: «Minaccia atomica», film - 20,15: Venezia: Mostra del Cinema - 20,30: Telegiornale - 20,50: Carosello - 21,05: Partita di settembre - 22: (Eurovisione-Intervisione) Roma: Giochi olimpici - Telegiornale.

STASERA AL CINEMA

Disperata confessione di un assassino davanti ad un tribunale della malavita

M, il mostro di Düsseldorf, *il capolavoro di Fritz Lang*, è giunto finalmente sugli schermi italiani

«M», IL MOSTRO DI DUESSELDORF («Mörder»), di Fritz Lang, con Peter Lorre, Gustav Grundgens, Theo Lingen, Teodoro, drammatico. (Cinema: Darsa).

(a. v.) *Un film dove c'era un pazzo criminale, uno sciagurato insidiatore di bambine, un individuo crudele ed inamondo che uccideva le piccole per sottrarle alla cattiveria degli altri uomini, qualcuno ricordava di averlo già visto da noi battersi, anno 1951, bandiera americana, diretto da Joseph Losey, interpretato da David Wayne.*

Ebbene quel film di nove anni fa era l'accurato «remake» d'una insigne pellicola che noi oggi vediamo per la prima volta e nell'integrità del suo primitivo originale, diretto da Fritz Lang nel 1931 pigliando ad argomento un disgusto ed orrendo caso di criminale psicopatologia verificatosi a Duesseldorf non molto tempo prima di quando, 20 anni fa, il film venne girato.

Esso, però, non è soltanto l'allucinante storia di un pluriassassino le cui gesta sono ambientate con sinistro ed adeguato tetraggine in una città dove la polizia fallisce le retate fece contro di lui, sì da restringere una banda di autentici criminali a trasformarsi in poliziotti onde rinvenire là dove gli uomini della legge fanno sistematicamente cilecca. Esso è anche il dramma di un uomo che unisce alla volontà della colpa il tormento della colpa stessa, soffre di questa male ma gli è impossibile liberarsene. Dice infatti Beckert-Klörien nella sua disperata confessione finale, nota sinfonia in un'analisi che mostra qualche sarcastica deformazione di quegli lineamenti, fra i sei e i quindici anni, hanno compiti e doveri di adulti, che mostrano impeccabilmente, avendo le sembianze ai piedi del giudice, fra temporali, tuoni, freddo e pericoli di vario genere e mutevolezza di umori del pane e acqua, palestra fredda e lotta scrematrice. Di notte ripassano ai giuochi improvvisati in piccole tribù di lagno.

Ore 22,15: Musica nella sera: Musica sotto le stelle - 22,45-23: Ultimo quarto - Notizie di fine giornata.

TERZO PROGRAMMA (Torino III ex. 215,5, Torino m.f. 212) — Ore 17: Musiche di Debussy - 18: Musiche di Richard Strauss - 19: Orientamenti critici: La teoria dell'informazione - 19,30: Musiche di A. Scarlatti - 19,45: L'indicatore economico - 20: Concerto di ogni sera: musiche di Dvorak ed Elgar.

Ore 21: Il giornale del Terzo - 21,30: «Pulcinella suo malgrado», ballo di G. da Venezia - 22,30: La Rassegna: Teatro - 22,50: Musiche di Strawinsky - 23,30: Sviluppo e conquista dell'autolinea - 23,50: Congedo musicale di Forlani.

Peter Lorre, protagonista del film di Fritz Lang

TEMPESTA SULLA CINA (Corso) — Avventure di guerra in Estremo Oriente. Ritorna, in divisa, James Stewart, affiancato da una star europea, Lisa Lu. Prima visione.

I 2 MILIONI DELLE CARMELITANE (Ambrosio) — Italo-francese, drammatico. I celebri «dialoghi» di Bernanos fra un gruppo di suore sotto il Terrore portati sullo schermo da un gruppo complesso di interpreti di gran nome: Jeanne Moreau, Alida Valli, Madeleine Renaud, Pascale Audret, Pierre Brasseur e Jean Louis Barrault.

LE AVVENTURE DI HUCK FINN (Astor) — Dal capolavoro di Mark Twain, uno scupe a colori che narra una romanesca ricerca per ragazzi e adulti svolta nell'America dei pionieri. Tony Randall, Eddie Hodges (Huck) e l'inedito Archie Moore (Jim).

LA VENDETTA DI ERCOLE (Vittoria) — Primo dei molti «Ercole» della nuova stagione, è un intrigo favoloso e mitologico con Mark Forrest atletico «divo» e Broderick Crawford bieco (tiranno). Colore. Grande schermo.

IL MISTERO DEI TRE CONTINENTI (Reposi) — Vendicativa spia dirige banda impegnata in ristrecciare formula segreta micidiale invasione termonucleare. Martha Hyer, Lino Ventura, Michelino Presle, Carol e Saltò. Colori.

IL DITTATORE FOLLE (Ideal) — Brodeur, documentario di montaggio. Con scrupolo e con chiarezza, ricostruisce la conquista del potere da parte di Hitler.

LE TRE «ECCETERA» DEL COLONNELLO (Lux) — Italo-francese. Tre belle figliole (Anita Ekberg, Maria Cuadra e Giorgia Moll) fanno la ruota intorno al «colonnello» De Sica e al suo luogotenente (Daniel Gélin) in una allegra commedia ambientata in Spagna durante le guerre napoleoniche.

VENERDI' 2 SETTEMBRE

PROGRAMMA NAZIONALE (Torino I m. 457,3. Torino m.f. 1) — Ore 14-14,15: Giornale - Borsa di Milano - 14,15-15,05: Trasmissioni regionali - 18: Settimana di sette fogli: voci di oggi e commenti di ogni tempo.

Ore 16,30: Cronache sportive dei Giochi Olimpici. Nel corso del programma: Atletica leggera: m. 400 con ostacoli maschile, salto in lungo maschile; m. 100 femminile, m. 5000 (finale); 20 km. di marcia. Canottaggio: due con, e quattro senza, e doppio e «4 otto con» (semifinali). Scherma: fioretto maschile a squadra (finale). Pugilato: quarti di finale. Intervista e notizie.

Ore 18: André Kostolanetz e la sua orchestra - 19,30: Le prime del cinema e del teatro - 20: Musici di ieri e di oggi - 20,30: Giornale.

Ore 21: Concerto sinfonico diretto da Kirill Kondrascin, con la partecipazione del pianista Flavio Emilio Biondi. Prokofiev: Il Luogotenente Kijé, Suite; Villa Lobos: Concerto per pianoforte e orchestra; Rachmaninov: Sinfonia n. 2 in la minore op. 44: Allegro moderato, Adagio non troppo, Allegro. Orchestra del Teatro «La Fenice» di Venezia - Nell'intervallo: Passi tinti.

Ore 22,50: Cronache sportive dei Giochi Olimpici. Nel corso del programma: Sollevamento pesi: m. 200 farfalla maschile e staffetta 4x100 mista femminile (finali). Pallanuoto: 2 incontri di finale dal 5° all'8° posto. Pallanuoto: semifinali. Pugilato: quarti di finale. Intervista e notizie - 24: Ultime notizie.

SECONDO PROGRAMMA (Torino II m. 367,5. Torino m.f. II. Alessandria Della Paglia m. 190,1) — Ore 14: Strimenti di danza - 14,30: Giornale - Voci del lavoro - 15: Musica per voi - 15,30: Giornale - 15,40: La bacchetta del Maestro Mercier.

Ore 16: Galleria del Bel Canto: Gianna Pederzini - 16,20: A passeggio sul Lungarno - 16,40: Gli assi del jazz: Miles Davis - 17,30: Invito alla canzone: varietà musicale - 18,30: Giornale del pomeriggio - Musica con noi - 19,25: Aldebaran musicale - Una risposta al giorno - 20: Radiosera - 20,20: 24a Tappa Internazionale Sinfonia n. 2 in la maggiore op. 44: Allegro moderato, Adagio non troppo, Allegro. Orchestra del Teatro «La Fenice» di Venezia - Nell'intervallo: Passi tinti.

Ore 22,50: Cronache sportive dei Giochi Olimpici. Nel corso del programma: Sollevamento pesi: m. 200 farfalla maschile e staffetta 4x100 mista femminile (finali). Pallanuoto: 2 incontri di finale dal 5° all'8° posto. Pallanuoto: semifinali. Pugilato: quarti di finale. Intervista e notizie - 24: Ultime notizie.

TERZO PROGRAMMA (Torino III ex. 215,5, Torino m.f. 212) — Ore 17: Musiche di Debussy - 18: Musiche di Richard Strauss - 19: Orientamenti critici: La teoria dell'informazione - 19,30: Musiche di A. Scarlatti - 19,45: L'indicatore economico - 20: Concerto di ogni sera: musiche di Dvorak ed Elgar.

Ore 21: Il giornale del Terzo - 21,30: «Pulcinella suo malgrado», balletto di G. da Venezia - 22,30: La Rassegna: Teatro - 22,50: Musiche di Strawinsky - 23,30: Sviluppo e conquista dell'autolinea - 23,50: Congedo musicale di Forlani.

OGGI E DOMANI ALLA RADIO

Concerto sinfonico alle 21 sul Nazionale - Luciano Rispoli conduce *Il vostro spettacolo*, programma di varietà del Secondo (ore 20,30)

SABATO 3 SETTEMBRE

(Principali trasmissioni)

PROGRAMMA NAZIONALE — Ore 8: Giornale - 10,30: Radio Olimpia: cronache dirette dei Giochi - 12,15: Canzoni in vista - 12,35: Album musicale - 13: Giornale - 13,30: L'antialcoolo - 14: Giornale - 15: Sorella Radio - 16,30: Radio Olimpia: cronache dirette dei giochi - 19: Club - 19,30: Il libro della settimana - 20: Cantanti gala - 20,30: Giornale - 21: Il Re mangia - 21,20: «Prima che il cerchio si chiuda», originale radiofonico di G. Orioni - 22,10: Orchestre ritmi - 22,30: Radio Olimpia: cronache dirette dei Giochi.

SECONDO PROGRAMMA — Ore 8: Salute del mattino - 10: «E il cantare», rivista - 11: Musica per voi che lavorate - 13: Il signore della 13 - 13,30: Primo giornale - 14: Soli con la sua pena - 14,30: Secondo giornale - Parata d'orchestre - 15,30: Terzo giornale - 16,45: Appuntamento con i «Four Saints» - 18: Festa viva - 18,30: Passerella di motivi - 19,40: Pagine d'album - 20: Viaggi quasi immaginari - 17,30: In due si vive meglio - 18,30: Giornale del pomeriggio - Ballate con noi - 19,25: Aladino musicale - 20: Radiosera - 20,30: «L'Arlesiana», opera di Cilea - Radiomotta - Musica per i vostri sogni - 22,45: Ultimo quarto - Notizie di fine giornata.

TERZO PROGRAMMA — Ore 17: Musiche strumentali di Schubert - 18: Musiche di A. Kreis e K. Stamitz - 18,30: La musiche per violino dalle origini a G. B. Viotti - 19: La scuola in Italia dall'Unità ad oggi - 19,30: Musiche di K. Stockhausen - 19,45: L'indicatore economico - 20: Concerto di ogni sera - 21: Il giornale del Terzo

ULTIME NOTIZIE

STASERA NELLA VILLA RECALCATI DI VARESE

L'incontro di Fanfani e Segni con il Cancelliere Adenauer

Argomento principale dei colloqui: i rapporti fra le due Comunità economiche - Domani, in aereo, il Presidente del Consiglio e il Ministro degli Esteri italiani raggiungeranno Parigi per le conversazioni politiche con De Gaulle - Le trattative per le prossime elezioni amministrative

Roma, venerdì sera.

Stasera, fra le 18 e le 18, Fanfani e Segni s'incontreranno con il cancelliere Adenauer a Varese, a Villa Recalcati, sede della prefettura. Fanfani e Segni partono alle 16 da Ciampino, arrivano alle 17 all'aeroporto della Malpensa e subito dopo in auto si recheranno a Varese. I colloqui avranno luogo nello stesso studio del prefetto, mentre al piano inferiore di villa Recalcati sono stati attrezzati due grandi saloni per i giornalisti, in quanto si prevede che Fanfani e Adenauer concederanno una conferenza-stampa dopo l'incontro. Naturalmente, si ignora la durata dei colloqui, ma si ritiene che essi proseguiranno, comunque, con un preanso di lavoro fissato per tarda sera. Al termine del pranzo il cancelliere Adenauer dovrebbe, secondo il programma, rientrare a Griante, mentre il presidente Fanfani e l'on. Segni trascorreranno la notte a Varese.

Domani mattina, con lo stesso aereo speciale che li ha trasportati alla Malpensa (un Convair-Metropolitan) gli statisti italiani partiranno alla volta di Parigi, dove saranno ricevuti dal premier Debré e dal ministro degli Esteri Couve de Murville. Fanfani e Segni raggiungeranno il castello di Rambouillet, dove il presidente De Gaulle offrirà agli ospiti una colazione e, subito dopo, avranno inizio le conversazioni politiche.

I colloqui proseguiranno anche domenica mattina, dopo la Messa, che sarà celebrata in una cappella del castello. A mezzogiorno, Fanfani e Segni terranno nella sede dell'ambasciata d'Italia, una conferenza-stampa; offriranno agli ospiti francesi una colazione e infine faranno ritorno nel tardo pomeriggio di domenica a Roma.

Il presidente del Consiglio ha disposto ogni cosa in modo che lunedì pomeriggio, alle 17, possa essere al banco del governo, a Montecitorio, per assistere al dibattito sulla riforma della legge elettorale provinciale, su cui i partiti stanno raggiungendo, proprio in questi giorni, un faticoso accordo.

Quanto ai colloqui internazionali non ci sono sostanzialmente fatti nuovi: Fanfani e Segni vanno a Varese e a Parigi per cercare un accordo sui problemi che interessano le due comunità economiche europee, la Cee dei sei Paesi occidentali, e l'Efta, (a cui sette Paesi gravitano intorno all'economia britannica. Si è detto, nei giorni scorsi, che vi sarebbero un «progetto» De Gaulle per dare alla Francia una *leadership* sul Mec (preminenza che in un primo momento sembrava condivisa anche dalla Germania) e un «piano» Macmillan che vorrebbe creare una «coesistenza pacifica» fra le due Comunità economiche. Senza sposare né la tesi di De Gaulle né quella di Macmillan, i rappresentanti italiani vogliono trovare una via d'incontro perché i due organismi non si soffochino vicendevolmente e, soprattutto, non si facciano una guerra economica che sarebbe, evidentemente, a tutto danno dei Paesi che fanno parte delle due Comunità, senza contare che, in qualche modo, metterebbero in difficoltà gli organismi politici e militari, nei quali i vari Paesi europei collaborano strettamente, avendo come obbiettivo l'unità europea.

Nella giornata di ieri, in preparazione degli importanti e impegnativi incontri, l'on. Fanfani ha avuto una lunga serie di colloqui con esponenti dei partiti e con vari ministri. Fanfani ha innanzitutto informato Saragat, come l'altro giorno aveva fatto con Malagodi, della posizione del governo di fronte ai problemi europei. Su tale argomento Saragat ha detto esplicitamente: «In politica estera abbiamo constatato il pieno accordo col punto di vista del governo, tanto sul problema del Mec, quanto su quello della trattative con la Gran Bretagna». E si sa che Saragat in politica estera ha sempre sostenuto un avvicinamento alla Gran Bretagna, piuttosto che alla Francia o alla Germania.

Fanfani ha poi ricevuto Pella e Pastore, coi quali si è intrattenuto sui problemi del Cile e su alcune particolari provvidenze che il governo sta studiando per le regioni sottosviluppate. Sembra però evidente che Fanfani, alla vigilia della sua partenza per così impegnativi incontri internazionali, abbia voluto sentire i ministri del Bilancio e del Mezzogiorno riguardo alle previste integrazioni degli organismi economici internazionali, dei quali si discuterà negli incontri di Varese e di Parigi.

Nel pomeriggio, sempre al Viminale, Fanfani ha ricevuto Moro, rientrato ieri da un breve periodo di riposo. Era il primo tempo che i due maggiori esponenti della dc non si incontravano e perciò, presumibilmente, è stato fatto da costui un ampio giro d'orizzonte su tutti i problemi che sono sul tappeto, a partire da quelli internazionali per finire al problema che maggiormente tien desta l'attenzione dei partiti, e cioè la riforma della legge elettorale provinciale.

Si ritiene che il presidente del Consiglio abbia informato il segretario della dc dal desiderio del governo di raggiungere una intesa sulla riforma elettorale per poter fare le elezioni nella prima o nella seconda domenica di novembre, così come del resto concordano tutti gli altri partiti democratici. Saragat e Bozzi, rispettivamente per i socialdemocratici e i liberali, hanno fatto dichiarazioni in tal senso.

Moro si è poi voluto mettere al corrente della trattativa che si sono svolte con gli alleati democratici riguardo appunto alla legge elettorale e a questo proposito ha avuto un lungo scambio di idee con il vicesegretario della dc Salizzoni e col capo dell'ufficio elettorale Lattanzio, che tali trattative hanno condotte. Inoltre, si è incontrato con il sottosegretario agli Esteri Carlo Russo, che fu l'estensore della legge elettorale provinciale oggi in vigore, varata nel 1951. Il governo di allora aveva presentato un testo su base nettamente proporzionalistica, progetto che venne modificato dalla commissione interni della Camera.

E' molto probabile che l'accordo coi partiti democratici venga appunto raggiunto su base proporzionalistica: in piazza del Gesù sembrano ormai convinti che non è più possibile parlare di sistema D'Hondt, che farebbe praticamente sparire dalle competizioni provinciali i partiti minori, mentre è interesse della dc che i partiti che appoggiano lo sforzo del governo in questo momento possano essere, nella prossima competizione elettorale, rappresentati per quello che effettivamente pesano nel corpo elettorale.

Pellecchia

Subito dopo l'annuncio delle nozze in Scozia

Diseredato il figlio della miliardaria belga

Il giovane, insieme alla propria commessa divenuta sua sposa, in viaggio per Anversa - I due sperano che la De Keyser li perdoni e ritorni sulla sua decisione

Nostro servizio particolare

Londra, venerdì sera.

L'avventura dei due giovani belgi fuggiti in Scozia per [illegible] *il loro sogno d'amore si è conclusa felicemente ieri nell'ufficio del registro di Gretna Green. John De Keyser, il figlio unico della proprietaria delle due più lussuose case di moda di Anversa, e Myriam Engelen, sua ex-commessa, di quattro anni maggiore di lui, sono stati dichiarati ufficialmente marito e moglie da un funzionario abituato a questo genere di cerimonie e che ha celermente sbrigato tutte le formalità.*

Gretna Green è il primo villaggio scozzese oltre l'inviolabile confine con l'Inghilterra ed è ormai per tradizione la meta di tutte le coppie di minorenni che vogliono convolare a nozze senza l'autorizzazione dei genitori. La legge scozzese ammette, infatti, il matrimonio anche in tali casi, purché gli sposi abbiano risieduto in territorio scozzese per almeno tre settimane. Proprio ieri erano scaduti quei termini per i due fidanzati belgi, e automaticamente il funzionario dello stato civile ha potuto aderire alla loro richiesta di essere uniti in matrimonio.

Le ultime giornate di John e Myriam sono state tutt'altro che tranquille. I legali della miliardaria, signora Céline De Keyser, hanno tentato con tutti i mezzi di impedire la celebrazione delle nozze, mentre alcuni emissari hanno cercato di dissuadere il fidanzato con minacce e con promesse. Tuttavia i due hanno resistito a tutto e, chiusi nell'albergo in cui avevano preso alloggio, hanno respinto qualsiasi visitatore. A un certo punto, per intralciare il piano dei due giovani, la signora De Keyser aveva ufficialmente dichiarato alle autorità inglesi che il giovanotto che si trovava in Scozia non era suo figlio, ma un tizio che aveva arbitrariamente il suo nome. Anche questo tentativo, però, è fallito, quando si è constatato che il passaporto di John De Keyser era perfettamente in regola.

Dopo il semplicissimo rito nuziale, il figlio della miliardaria belga appariva visibilmente felice accanto alla sua sposa, che indossava un abito di tela grigio con un collettino bianco, ornato da un'orchidea, regalo di John, e che ha «posato» raggiante davanti al fotografi, mostrando orgogliosa la sua vera d'oro.

Purtroppo la spensierata felicità dei due giovani è durata poco. Appena rientrato in albergo, John De Keyser è stato avvicinato da un legale belga, il quale gli ha comunicato che la madre aveva deciso di diseredarlo, attuando la minaccia formulata nei giorni precedenti. Ai giornalisti, presenti alla comunicazione, John ha detto di essere contrariato, ma di sperare, tuttavia, nel perdono della madre. «Quando vedrà la nostra felicità dovrà ricredersi», ha dichiarato. Poi ha aggiunto ch'egli e la sposa sarebbero partiti al più presto per il Belgio. «Con la stessa macchina che ci è servita per fuggire torneremo a casa. Domani sera saremo ad Anversa e presenterò senz'altro Myriam a mia madre. Così sentiremo cosa avrà da dirci e capiremo se ci ostinerà nella sua opposizione. Di una cosa siamo comunque certi, e questo è [illegible] che... l'importa: il matrimonio in Scozia è valido in Belgio».

Poche ore dopo la cerimonia, i due giovani erano già in viaggio per il continente. Della loro avventura, seguita con attenzione dagli inglesi, si sentirà certo ancora parlare.

b. l.

E' morto Hector Hogan

medaglia di bronzo a Melbourne

SYDNEY, venerdì sera.

Uno dei più grandi atleti australiani, Hector Hogan, è morto questa mattina di leucemia all'ospedale di Brisbane all'età di 29 anni. Nel 1956, ai Giochi olimpici di Melbourne Hogan aveva vinto la medaglia di bronzo, terminando terzo nella finale dei m. 100 in 10"6. Hogan deteneva con altri atleti il primato del mondo delle 100 yards in 9"3.

Il vecchio Cancelliere tedesco Konrad Adenauer

Il famoso attore comico del cinema muto

L'ex-attore Harold Lloyd fotografato con la moglie e la nipotina Suzanne al ritorno a New York da una vacanza di quattro mesi in Europa (Telefoto a «Stampa Sera»)

Aperto oggi il raduno dei profughi

Continua per Berlino il piccolo ponte aereo

Il governo della Germania comunista ha emesso un minaccioso comunicato contro l'iniziativa - Le guardie di frontiera di Pankow hanno respinto anche i partecipanti ad un congresso religioso

Nostro servizio particolare

Berlino, venerdì sera.

Le autorità di Berlino ovest, intendono replicare per tutta la giornata odierna con un'azione vivacemente polemica alle misure restrittive dei comunisti, che da due giorni regolano l'accesso all'ex-capitale. La città di Berlino ovest, in accordo con il governo di Bonn, offre gratuitamente ai viaggiatori respinti dalle guardie comuniste alla frontiera il biglietto per l'uso dei servizi aerei.

Come è noto nel corso degli ultimi due giorni le autorità di frontiera della Germania orientale hanno respinto quanti intendevano recarsi a Berlino per partecipare ai due raduni che si tengono questa settimana nei settori occidentali della città. I raduni che non godono dell'approvazione dei comunisti sono quello dell'associazione degli «espulsi» dai territori orientali già facenti parte della Germania, e quello dell'associazione degli ex-prigionieri di guerra.

Ieri sera le autorità della Germania occidentale hanno risposto all'atteggiamento comunista organizzando un «piccolo ponte aereo» ed offrendone gratuitamente l'uso ai cittadini della Repubblica federale che venivano respinti alla frontiera. Il «piccolo blocco» rimarrà in vigore fino a domenica.

L'uso del «ponte aereo» da parte dei tedeschi occidentali ha ovviamente irritato i comunisti che hanno visto, così, divenire vani i loro tentativi di sabotare le iniziative «irredentiste». L'agenzia stampa della Germania orientale ha diffuso un comunicato nel quale, fra l'altro, viene detto:

«Il governo della repubblica democratica tedesca riafferma quanto fu già asserito nella dichiarazione di martedì: non è ammissibile che i corridoi aerei vengano abusivamente adibiti al trasporto di militaristi e di irredentisti dalla Germania occidentale a Berlino».

Ma, nonostante le proteste, difficilmente la Germania Orientale riuscirà a ostacolare il ponte aereo occidentale: la congiunzione aerea di Berlino Ovest con i territori della Repubblica Federale fa parte, infatti, dell'accordo stipulato dagli «alleati» e dall'Unione Sovietica.

Trecento delegati al congresso degli ex prigionieri si trovavano così regolarmente ai loro posti nella sede della conferenza. Parecchi di essi sono giunti a Berlino con notevoli ritardi, avendo tentato di raggiungere la città in automobile ed essendo stati fermati alla frontiera dalle guardie comuniste.

Anche numerosi delegati a un congresso (a Berlino Ovest) della Chiesa Battista — congresso che nulla ha a che vedere con le due conferenze di cui si è detto, invise ai comunisti — sono stati costretti a tornare indietro.

Walter Schoener

Un tragico equivoco durante la guerra civile nel Congo

Eccidio di bimbi e vigilatrici per un attacco congolese a un asilo

Le truppe di Lumumba che stanno occupando le province secessioniste, avevano scambiato il nido d'infanzia per un focolaio di resistenza nemica - Saccheggi e violenze compiute dai soldati regolari e da selvagge tribù - A Elisabethville, capitale della ribellione, l'esercito separatista affronta all'arma bianca i primi reparti congolesi penetrati nella città

Nostro servizio particolare

Elisabethville, venerdì sera.

Gli avvenimenti nel Congo, che avevano segnato una certa distensione «in questi ultimi giorni, dove gli episodi più salienti erano rappresentati da scaramucce e da scontri sporadici fra le diverse tribù, hanno subito oggi un improvviso ricrudimento e la violenza e la gravità di alcuni episodi hanno fatto improvvisamente ridiscendere il livello dell'ottimismo all'Onu, dove si stanno esaminando i piani per fronteggiare tempestivamente questi disordini.

Una vera e propria battaglia si sta combattendo nel cuore di Bakwanga, capitale dello stato minerario del Kasai, dove truppe di Lumumba si scontrano violentemente con gli uomini dei ribelli Kalondji. Un impressionante massacro è stato compiuto dalle truppe congolesi che, ritenendolo un nucleo difensivo delle forze nemiche, hanno aperto il fuoco su un asilo infantile. Le mitragliatrici hanno crepitato incessantemente per un quarto d'ora circa. Al termine dei rabbiosi attacco, alcuni bimbi ed alcune assistenti dell'opera di maternità giacevano morti sul terreno.

Questa notizia sono state fornite da un portavoce ufficiale del governo katanghese, il quale ha inoltre annunciato che truppe tunisine (che hanno avuto il più alto numero di perdite fra quelle inviate dall'Onu) stanno continuamente in stato di allarme, pronte a intervenire per proteggere la vita degli europei che si sono asserragliati nella fabbrica «Forminière».

Franchi tiratori congolesi tengono sempre sotto la minaccia delle armi questo edificio e fanno fuoco, per fortuna senza troppa precisione, al minimo apparire d'un bianco.

La notizia, dunque, che Bakwanga ora stata ripresa si dimostra ogni [illegible] e ben lontana dalla verità. Frattanto si ha notizia che a Inongo, a 250 chilometri da Léopoldville, un [illegible] movimento di ribellione si sarebbe verificato fra le truppe congolesi reduci dal Katanga. La gravità di questo episodio è notevole se si pensa che gli ammutinati appartenevano alle truppe «fedelissime» di Lumumba, quelle sulle quali, cioè, il premier congolese contava maggiormente per riprendere non solo il Katanga, ma anche il Kasai, ossia le due più ricche regioni del Congo, il deposito maggiore d'uranio di tutta l'Africa e certamente di tutto il mondo.

Queste truppe di ribelloni stanno compiendo vandalismi, aggressioni, disordini. I soldati, quasi sempre ubriachi, aggrediscono le donne, abbandonandosi ad atti di violenza indescrivibile, come quello che ha visto una vendina di «returnati» congolesi sfondare la porta di alcune abitazioni del grosso villaggio di Inongo per impadronirsi delle donne, del denaro, dei viveri e di tutto ciò che poteva loro interessare.

Anche a Lupulo si stanno verificando disordini. E' infatti in corso un ritirata concentramento di truppe congolesi, che in completo assetto di guerra stanno lasciando la zona, mentre guerriglieri della parte avversa operano piccole sortite che hanno lo scopo di disturbare le operazioni. Diciotto morti e un centinaio di feriti si sono avuti a Kalonda Dianda, nel distretto di Romino.

Malemba, Bukama e Kabongo, indicate dal maggiore Weber, osservatore militare a Tschombe, sono punti nevralgici di questa regione, sono fatte oggetto di un'attenta sorveglianza da parte dei secessionisti. Sembra che ad Elisabethville, capitale del Katanga, si stiano verificando combattimenti fra le truppe di Lumumba, rimaste a presidiare la città, e affrontate all'arma bianca dalle truppe katanghesi.

I luba, i bakonga, i batutsi ed altre bellicose e primitive tribù congolesi stanno instaurando un vero regime di terrore in tutto il paese, con le loro feroci sortite, i loro agguati e le loro crudeltà, bruciando vivi donne e bambini, massacrando interi villaggi e mettendoli a ferro e fuoco, seminando la morte ovunque compiano un'incursione.

j. p.

Era «per adulti» la supposta

La bimba di Alba morì per errore del farmacista?

Alba, venerdì sera.

Nulla è trapelato sull'esito della necroscopia eseguita ieri sera, nella camera mortuaria del cimitero, da un docente dell'istituto di medicina legale dell'Università di Torino, sul corpicino della piccola Rosina Mascero di non ancora sei mesi.

Gli unici fatti noti sono quelli contenuti nell'esposto del dott. Aldo Cavallo che provocò l'inchiesta ordinata dal Procuratore della Repubblica.

Medico della famiglia Mascero, abitante in corso Michele Coppino 12, il dott. Piero Grimaldi, chiamato per curare la piccola Rosina, di cinque mesi, l'aveva riscontrata affetta da un attacco febbrile, dovuto ad indigestione, e le prescriveva perciò una supposta «per bambini» di Fatebenefratelli.

La ricetta del medico, redatta con la dicitura «per bambini», venne presentata dalla nonna dell'ammalata alla farmacia Valfrè di via Cavour, che consegnò invece una scatola di normali supposte per adulti. La piccina, dopo l'applicazione della supposta ebbe abbondante sudorazione, mentre il respiro si faceva affannoso ed il suo stato generale si aggravava.

Intervenuto a consulto il pediatra dott. Aldo Cavallo, questi constatava che l'eccessiva dose della supposta stava provocando un collasso cardiaco di esito purtroppo infausto. Dopo poche ore, infatti, la piccola Rosina moriva.

I carabinieri hanno intanto proceduto al sequestro della ricetta e dei medicinali con cui la bimba fu curata, compreso un siero antibiotico. Le indagini proseguono per stabilire le precise responsabilità del farmacista.

Ore di angoscia a Verona dopo la morte dell'attore

Pianto disperato del figlio sulla salma di Mario Riva

Aiutanti telefonate nella notte all'ospedale per avere una conferma alla feroce notizia - Una chiamata di Walter Chiari dalla Spagna - L'ex-sindaco di Roma Rebecchini ha reso omaggio all'attore scomparso

Nostro servizio particolare

Verona, venerdì sera.

Dalle 6 di stamane la salma di Mario Riva è esposta in una camera-ardente vicina alla chiesa dell'ospedale di Verona: è chiusa in una bara di plexiglas e Riva è vestito di bianco con una cravatta scura. Il volto è stato ricomposto: la permanenza nella cella mortuaria ha quasi completamente cancellato i segni della sofferenza.

Sul petto di Riva c'è un bianco crocifisso e fra le mani è annodato un rosario, pure bianco. Fin dalle 7 la gente era in attesa davanti al cancello di via Ponte Catena. E' la stessa gente che in questi giorni aveva partecipato con interesse vivo e affettuoso alle alterne vicende delle condizioni di Riva. Stamattina su giornali si era scritto che si sarebbe potuto rivedere, pur nella tragica immobilità della morte, il caro amico di tante sere trascorse davanti al televisore.

E questa gente non è mancata all'ultimo, triste appuntamento. La luce, stavolta, non è quella dei riflettori. Solo i ceri brillano intorno a Riva.

La notte è trascorsa lentissima e triste all'ospedale. Dopo i terribili momenti che precedettero la morte di Riva (quando parve quasi di assistere ad una scena di parossismo collettivo, con l'andirivieni dei medici, lo squillo ossessivo dei telefoni che si collegavano a ritmo frenetico con tutte le maggiori città d'Italia, l'arrivo di una camionetta della polizia) sull'ospedale è scesa una calma profonda.

Attraverso le pesanti tende rigate dell'ingresso si è vista Diana Dei avviarsi verso una stanza, sorretta dalla madre signora Giuseppina Mancinelli. Antonello era già stato portato a letto dopo che — nell'impeto sconsiderato del dolore — lo si era introdotto nella camera dove Riva era da pochi minuti cadavere.

Aldo Bonavolontà, il fratello, continuava a ripetere: «Nulla si può fare contro la volontà di Dio...».

A mezzanotte è giunto Nunzio Filogamo: era asserragliato ad angosciato. «Sono andato via alle 21 — ha detto —, niente mi pareva lasciar presagire una fine così prossima». Verso l'una il corpo di Riva è stato portato, attraverso i viali interni dell'ospedale alla cella mortuaria.

Anche qui era impossibile avvicinarsi. Agenti di P. S. in divisa bloccavano l'accesso alla cella. Alle due il centralino dell'ospedale, che già aveva risposto in breve tempo ad un centinaio di telefonate, riceveva un'urgentissima dalla Spagna. Era Walter Chiari che già nei giorni scorsi si era frequentemente informato delle condizioni di Riva.

Chiari non era al corrente della morte dell'amico. Un lungo silenzio ha fatto eco alle parole con cui la centralinista ha dato notizia della fine, avvenuta due ore e mezzo prima.

Poco prima delle sei il fratello di Riva, Aldo Bonavolontà, ed il fratello di Diana Dei sono entrati nella camera ardente ch'era stata nel frattempo preparata e il bacio alterno che la bara fosse portata fuori della cella mortuaria. Il cortile dell'ospedale è andato via via affollandosi di degenti.

La voce della morte di Riva si era sparsa come un brivido nelle corsie.

Alle sette, nella chiesa dell'ospedale, il camilliano padre Cesana ha celebrato una messa di suffragio. Degenti, soprattutto giovani donne dalle lunghe vestaglie rosa, con i capelli ancora scarmigliati, infermiere, qualche ragazzino in pigiama e molte suore vi hanno assistito. La messa è stata breve.

Quando la messa è finita, in sacro, gli ammalati e gli infermieri si sono sparsi per i viali alberati. Agli agenti di P. S. arrivati nella notte subito dopo la morte di Riva, altri se ne sono aggiunti: un intero autopullman. E sono comparsi anche i carabinieri.

Alle 7,45 una lunga auto nera ha portato all'ospedale l'ex-sindaco di Roma, Rebecchini: è stato subito introdotto nella camera ardente. Quando finalmente i cancelli sono stati aperti la gente, soprattutto popolana che teneva in grembiali del mattino in mano, è entrata in silenzio per salutare Riva.

Poi su tutto, anche su quel corpo immobile, è stato il pensiero di Antonello a dominare. Si sa che Antonello ha dormito a lungo, dopo il pianto disperato, indifeso, di stanotte. E forse ha rivisto in sogno vivo, sorridente, pronto a giocare con lui, il meraviglioso papà di cui non porta il nome.

Giulio Nascimbeni

Le ultime ore del popolare attore

(Segue dalla 1ª pagina)

della tregua, se non già quello della vittoria sul male. E così i sanitari, dopo le venti, cominciarono, uno per uno, a congedarsi dal malato e dai suoi familiari.

I Bonavolontà si sono tutti ritrovati intorno a Mario Riva, in questi ultimi giorni: la madre, signora Teresa, la sorella di Riva, Adriana, i fratelli, Aldo e Nino, tutti apparivano impastati dalla medesima pasta del «Musichiere». Tutti incorreggibilmente ottimisti, appena possono, e pronti al motto, salaci, disposti a guardare il mondo con l'occhio dell'ironia. Quando i sanitari si ritirarono, i Bonavolontà, e con essi Diana Dei, apparvero quasi rasserenati. Nell'ospedale regnava la convinzione che per la notte non sarebbe successo nulla a Mario Riva.

Anche i fotografi avevano riposto i loro obiettivi nelle custodie, fidandosi, ormai, che non ci sarebbero state sorprese. E i giornalisti si erano ritirati nei loro alberghi, a scrivere e a telefonare notizie [illegible] serviti non incoraggianti, ma meno catastrofici di quelli del giorno precedente.

Interminabili articoli sul miglioramento di Mario Riva passavano attraverso le tastiere delle telescriventi, volavano sui fili del telefono. E l'ottimismo passava dalle nostre macchine per scrivere alle facce dei portieri d'albergo, e da queste a quelle dei clienti degli alberghi, e da qui ai tavioli di piazza; e questa mite, tenacissima speranza, piuttosto un'illusione, in un paio d'ore cresceva, si diffuse in tutta la città e in tutta Italia, divenne piano piano certezza, certezza assoluta, verità sacrosanta. Il desiderio spesso anticipa la notizia, la deforma, la modella secondo che detta il cuore. Ed era nel cuore di tutti che il «musichiere» dovesse avere la meglio sul male, dovesse smentire il pessimismo cronico dei medici, le mere previsioni dalla vigilia, i messaggeri tutti delle cattive notizie.

E' stato in quell'ora, quando siamo se l'ospitava, che la morte è entrata nella stanza di Mario Riva. Soltanto Diana Dei l'ha vista. Si staccò rapida dal letto, corse dai medici a dare l'allarme, ritornò sconvolta nella stanza. E già Mario Riva trascolorava. Diana Dei gli si inginocchiò vicino, lo afferrò stretto per i polsi, come che la vita gli sfuggisse, lo chiamò ripetutamente per nome a voce alta. Gli rispose un labile rantolo, quasi il sospiro di un uomo stanco, che si abbandona al riposo. Diana si alzò in piedi, senza piangere, e gli passò una mano sulla fronte, accarezzandolo più volte.

Gigi Ghirotti

Della Scala afferma:

«Era l'unico capace di comporre una lite»

Roma, venerdì sera.

Della Scala che è stata a fianco di Mario Riva in molte riviste, ha detto: «E' un dolore grande per me, tanto grande che non so trovare le parole per esprimerlo. Conoscevo Mario da anni e gli volevo bene come penso gliene volevano tutti. Mario era qualcosa più di un amico per noi.

«Era buono, dolce, pieno di comprensione. La sua umanità, la sua sensibilità trasparivano da tutti i suoi gesti. Era l'unico capace di comporre una lite».

Spartaco D'Itri dichiara: «Era amico di tutti»

Roma, venerdì sera.

Spartaco D'Itri, il popolare «musichiere» — appena appresa la morte di Mario Riva — ha detto: «Riva mi ha seguito, consigliato, e per questo sono certo di aver conosciuto in Mario Riva l'uomo, non solo il presentatore. La mia riconoscenza per lui è grande e sono certo che proverò questo sentimento per tutta la vita.

«Io sapevo di lui che aveva molto sofferto prima di riuscire a "sfondare", lui sapeva di me che ero solo un povero uomo, un cameriere che aveva lavorato per tanti anni senza mai una "soddisfazione". Forse per questo si sentiva mio amico, anche se Mario Riva si sentiva sinceramente amico di tutti».

Conclusa l'inchiesta sul verme nel latte

Nessun atto di sabotaggio - Il bruco doveva trovarsi nella verdura posta nel frigorifero accanto alla bottiglia già aperta

Milano, venerdì sera.

Nessun atto di sabotaggio, pare, nessun peccato di negligenza da parte di chicchessia, nell'increscioso episodio del vermicialtiolo trovato in una bottiglia di latte acquistato in una latteria di via Padova dalla signora Anna Dotini, abitante nella stessa via al numero 54.

Come abbiamo riferito, la massaia aveva versato parte del latte — contenuto in una bottiglia da mezzo litro regolarmente sigillata — in un bollitore per preparare la zuppa per uno dei suoi due bambini. Poi, dopo aver applicato sulla bottiglia la capsula, aveva deposto la bottiglia stessa nel frigorifero. Il marito, successivamente, nel versare in un pentolino il latte rimasto, si era accorto dello schifoso verme che si muoveva sul fondo della bottiglia.

L'Ufficio d'igiene, sul cui erano stati consegnati bottiglia, tappo di alluminio e verme, apriva immediatamente una severa inchiesta. Ieri, fra le altre ipotesi, si era avanzata anche quella di sabotaggio da parte di elementi irresponsabili e di negligenza. Ma sembra che tutte queste ipotesi siano cadute dopo una scrupolosa indagine svolta personalmente dal capo dell'ufficio stesso, il quale ritiene che il verme — un bruco cavolaio — sia finito, portato in frigorifero con la verdura, nella bottiglia dopo che la signora aveva tolta la capsula.

Anna Minet ved. Sanson

— Rivoli, 1 settembre 1960.

ROSATA CHIERICE

Necrologio del 2 corr. di MARIA RUTA leggasi RUTO.

La Ditta Costruzioni Frigoriferi Monfalcone di Rivoli (Torino) prende viva parte al dolore che ha colpito i titolari della Ditta Fr.lli Rancan per la perdita della loro mamma signora

Anna Minet ved. Sanson

— Rivoli, 1 settembre 1960.

GIULIO DE BENEDETTI
DIRETTORE RESPONSABILE
EDITRICE LA STAMPA

Ieri sera sul ring (Loi-Ortiz) e in platea

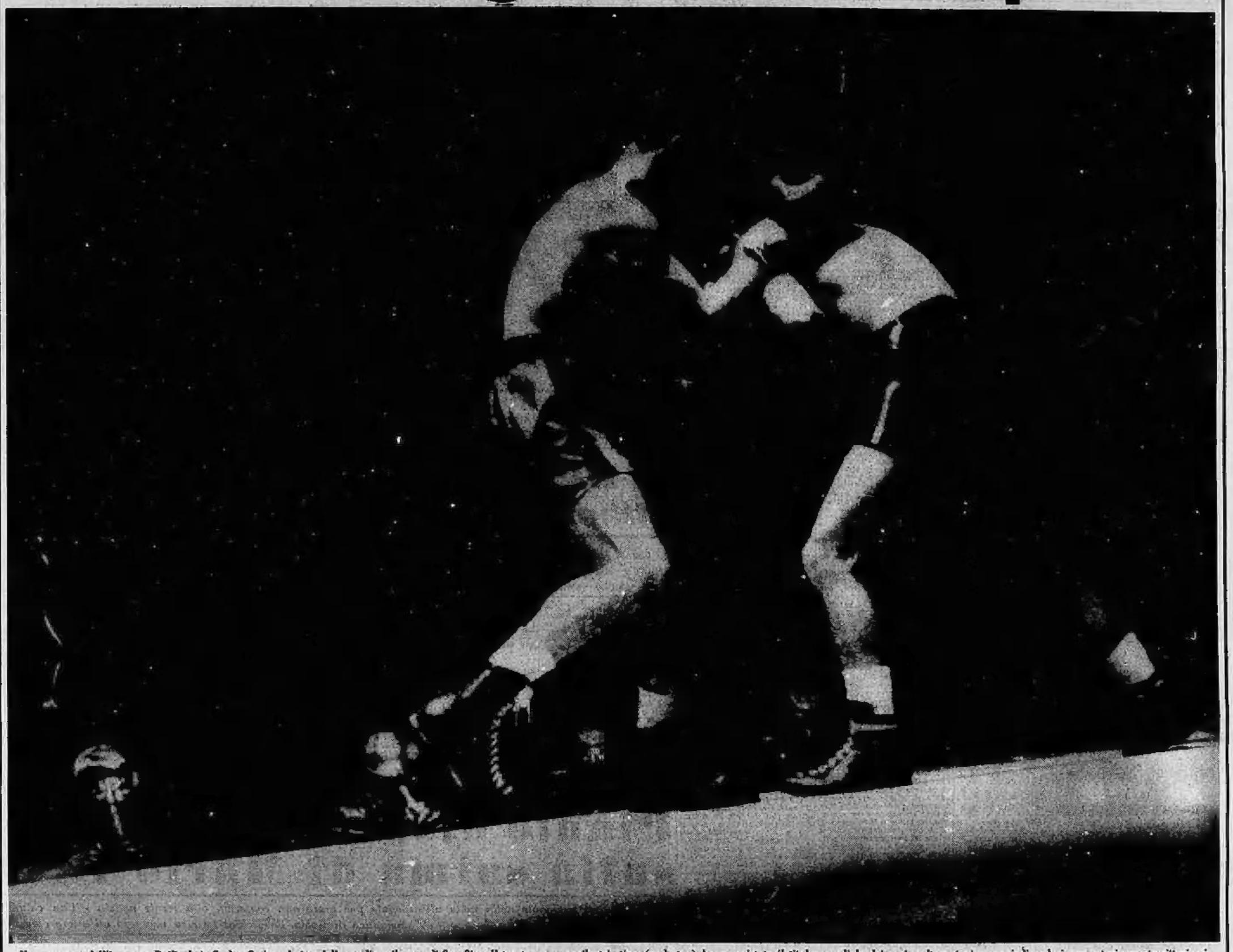

Un momento dell'incontro Duilio Loi - Carlos Ortiz sul ring dello stadio milanese di San Siro. Il trentunenne pugile triestino (a destra) ha conquistato il titolo mondiale dei pesi welters juniors aggiudicandosi una entusiasmante vittoria ai punti sul portoricano detentore della corona. Un accorto combattimento ha permesso a Duilio Loi di terminare in crescendo e di sovvertire nel finale le sorti dell'incontro *(Telefoto a «Stampa Sera»)*

Oltre 80.000 spettatori che gremivano il prato e le tribune dello stadio hanno incitato Loi salutando la sua vittoria con un immenso urlo. Nelle foto, da sinistra, Delia Scala, il comico Gino Bramieri e Rascel con Huguette Curtier